Banco de Cochabamba
Su corresponsal en todo el mundo
B de C

PRESENCIA

MATUTINO FUNDADO EL 28 DE MARZO DE 1952
AÑO XXV - N° 6.636 - LA PAZ, BOLIVIA, DOMINGO 28 DE NOVIEMBRE DE 1976 - 46 PAGINAS - $b. 3.00

B de C
De Cochabamba su banco

Se espera llegada de Banzer para analizar rechazo chileno

El Presidente retorna hoy de Argentina

Las autoridades nacionales mantienen estricta reserva sobre su opinión en torno al curso que han tomado desde el viernes las negociaciones para dar al país un acceso al mar. Las tentativas periodísticas para obtener alguna opinión oficial no tuvieron mayor éxito. Tanto en el Palacio de Gobierno como en la Cancillería funcionarios consultados eludieron cortésmente toda respuesta a interrogantes sobre cuál será el rumbo que el gobierno podría imprimir a sus estrategia para concretar la aspiración nacional.

Se informó que el retorno del Presidente Hugo Banzer dará lugar a análisis y estudio de la nueva situación y sus derivaciones para Bolivia. La llegada del Gral. Banzer está prevista para esta tarde.

Como se informó ayer, la reacción de Chile ante planteamiento peruano no provocó sorpresas, así como tampoco la inmediata réplica del Perú mostrando extrañeza por la "declinación" que había anunciado Chile de considerar su fórmula de corredor con soberanía compartida.

En círculos informados se dijo que el Presidente interino, Gral. Oscar Adriázola, tuvo nuevas reuniones con miembros del Consejo Nacional Marítimo, a fin de adelantar ideas previas a la reunión que, mañana a más tardar, convocará el Gral. Banzer. Es probable que solo entonces Bolivia haga conocer alguna opinión que exprese su posición ante el punto muerto a que parece haber llegado las conversaciones iniciadas con Chile hace casi un año.

El Gral. Adriázola, al ser requerido anoche por PRESENCIA para que comentara la nueva situación, declinó emitir cualquier opinión. Afirmó que no está autorizado hacer declaración alguna mientras no retorne el Gral. Banzer, pero anunció que en los próximos días hará conocer el criterio oficial en relación al rechazo chileno de la contrapropuesta peruana.

"Hay mucho que decir, pero no puedo decir nada por el momento...", dijo Adriázola.

En las representaciones diplomáticas de Perú y Chile también se mantuvo similar reserva.

Se informó, empero, que el Embajador peruano, Jorge Guillermo Llosa, fue llamado por su gobierno a Lima y que hoy viajará al Perú "en misión de rutina". El embajador se entrevistará con el Presidente Francisco Morales Bermúdez y el Canciller José de la Puente.

El viaje tiene por objeto informar sobre los últimos acontecimientos relativos a la negociación marítima.

El diplomático aprovechó de la ocasión -una conversación telefónica con uno de nuestros reporteros- para desmentir de manera categórica una versión que había aparecido en un vespertino paceño, sobre supuestos movimientos militares en el sur del Perú. La versión, a la que el Embajador restó total importancia, se basaba en informes de viajeros.

REACCION DE LA PRENSA

SANTIAGO, 27 (AFP).- El rechazo chileno a la propuesta peruana sobre una salida al mar para BOLIVIA fue destacada hoy por la prensa local.

Los cuatro matutinos más importantes divulgaron ampliamente el contenido de la nota -respuesta chilena a la fórmula peruana de crear un triángulo tripartito al norte de la ciudad chilena de Arica, donde Chile ofreció canjear un corredor a BOLIVIA para solucionar su mediterraneidad.

El decano de la prensa chilena, El Mercurio, dice en su principal titular de primera página: "Chile declina considerar el planteamiento peruano", mientras que el tabloide oficialista El Cronista señala: "Perú obstruye salida boliviana libre al mar".

Por su parte el tabloide La Tercera, uno de los de mayor circulación expresa: "Chile: inaceptable es la propuesta peruana", en tanto que las Ultimas Noticias de la cadena de El Mercurio dice: "Chile rechaza la posición peruana".

LIMA, NOV, 27(AFP).- El ejército peruano celebró hoy el Día de la Infantería que exalta la batalla de Tarapacá librada durante la guerra del Pacífico.

Al acto principal asistió el presidente Francisco Morales Bermúdez, quien hizo votos por la consolidación de la infantería para que el ejército sea cada vez más fuerte. Previamente los oficiales de infantería, habían renovado su fe en los destinos nacionales en una ceremonia presidida por el Primer Ministro.

.OFRENDA.- El Gral. Hugo Banzer Suárez, durante su visita a Buenos Aires, en momentos en que deposita una ofrenda floral al pie del monumento al Gral. San Martín. (Radiofoto AP).

Diario argentino señala peligro de conflicto entre Perú y Chile

BUENOS AIRES, 27 (AFP).- "La cuestión de la mediterraneidad de BOLIVIA amenaza convertirse ahora en un conflicto entre Chile y el Perú" afirma hoy el diario Clarín al comentar el rechazo chileno de la iniciativa peruana de otorgar una salida boliviana al mar.

"Como era de esperar, agrega, la propuesta efectuada por el Gobierno de Lima ha sido mal recibida por las autoridades de Santiago. Si bien ese resultado era previsible, prosigue, sorprende un tanto la considerable aspereza de la respuesta chilena".

Tras señalar los antecedentes de ese problema, el periódico recuerda que el Presidente de BOLIVIA, General Hugo Banzer se encuentra en visita oficial de tres días a la Argentina, y al respecto dice: "Difícil es saber si el anuncio efectuado por la cancillería de Santiago ha sido dado a conocer teniendo en cuenta esa circunstancia o si la elección de la fecha ha sido casual. Lo cierto es que, teniendo en cuenta el interés de la Argentina en esta cuestión, en la que ha apoyado en forma decidida la reivindicación boliviana en busca de una salida al mar, la novedad difícilmente puede dejar de ser tema de comentario para los gobernantes reunidos en Buenos Aires".

El periódico puntualiza que "la primera conclusión que emerge de la posición asumida por Chile es obvia. Si las diferencias entre Chile y Perú persisten, BOLIVIA perderá la posibilidad de conseguir a corto plazo su objetivo de quebrar la condición mediterránea. En tales circunstancias la cuestión se habrá de prolongar más de lo necesario, amenazando formar un foco de tensiones nada conveniente".

"Si como es de suponer, las diferencias entre Chile y el Perú terminan por llevar a fojas cero la solución del problema de la salida al mar boliviana y si esta salida continúa siendo uno de los principales motores de la actividad diplomática de La Paz, añade Clarín, no resultaría inadecuado que la Argentina contemple la posibilidad de prestar servicios más activos, cooperando en el encuentro de fórmulas que permitan llegar a un acuerdo aceptable para todas las partes. Sería esa una manera más de afirmar su presencia constructiva en la región. Y no es improbable, concluye diciendo, que se estén analizando en los actuales momentos, opciones inspiradas en esta línea de pensamiento".

En la guarnición militar "Campo de Mayo"

Videla y Banzer tuvieron una nueva reunión privada

BUENOS AIRES, 27, (LA-NU).- Los Presidentes de Argentina y BOLIVIA consolidaron hoy aquí su voluntad política de encarar un futuro de trascendentes perspectivas para ambas naciones.

Autorizadas fuentes dijeron que esa decisión arribaron los Generales Jorge Videla y Hugo Banzer Suárez, respectivamente, al término de una segunda reunión privada que ambos mantuvieron hoy.

Antes se encontraron en la concentrada guarnición militar de "Campo de Mayo", alejada 20 kilometros al oeste de aquí, para poner fin a sus conversaciones de dos días.

El General Banzer llegó a esta capital retribuyendo formalizar visita que el gobernante argentino cumplió en BOLIVIA hace un mes.

Funcionarios argentinos dijeron que, como estaba previsto, el viaje del Presidente boliviano se tradujo en espectaculares anuncios, sino en la realización de una "nueva amistad" que emprenderán ambas naciones en base a cooperación, esfuerzo común y mutual preservación de sus intereses nacionales.

Videla y Banzer adoptaron entre un mes las decisiones políticas de este entendimiento concretado anoche por la Cancillería argentina como "plenamente coincidente".

Los únicos documentos firmados durante la permanencia de Banzer aquí comprometieron el financiamiento argentino para la construcción de una carretera entre el oeste boliviano y, en contrapartida, el aumento de las ventas bolivianas de gas natural a este país.

A partir de 1979, Argentina recibirá 6.000.000 de metros cúbicos del hidrocarburo a un precio de 1.10 dólares por cada mil pies cúbicos.

El Presidente almorzó hoy con sus camaradas argentinos de una promoción que hace treinta años egresó del colegio militar de este país.

En el propio plantel castrense donde en 1946 se graduó como Subteniente y recibió los símbolos militares, Banzer departió amistosamente con sus ex compañeros, algunos de los cuales -hoy Generales- comandan importantes unidades de Ejército Argentino u ocupan puestos claves en el Gobierno de las Fuerzas Armadas.

En La Paz, el miércoles, el Comandante del Segundo Cuerpo del Ejército argentino, General José Vaquero, destacó la apertura de "una nueva era en las relaciones castrenses bilaterales" al entregar diverso material de artillería a la principal fuerza armada boliviana.

En virtud de ese acercamiento, altas fuentes locales dijeron que los Generales Videla y Banzer abordaron temas "especificamente castrenses" durante sus conversaciones aquí.

Las fuentes señalaron que ambos presidentes también examinaron "aspectos esenciales del orden internacional, interamericano, regional y subregional".

Observadores diplomáticos agregaron que en ese análisis tuvo que figurar el tema de la mediterraneidad boliviana, cuya solución obtuvo reiteradas manifestaciones de solidaridad argentina.

Pero fuentes allegadas a la comitiva del General Banzer declinaron cualquier comentario en torno al inquietante giro que anoche dieron las negociaciones tripartitas que cumplen BOLIVIA, Chile y Perú a objeto de abrirle al país mediterráneo un corredor soberano rumbo al Pacífico.

Chile declinó ayer considerar un planteamiento peruano para solucionar la demanda boliviana, en una actitud que el diario "Clarín" de esta capital comentó hoy como amenazante foco de tensiones nada conveniente".

El tema, con seguridad, será planteado mañana al General Banzer durante una conferencia de prensa que concederá a los medios informativos argentinos, antes de su retorno a La Paz, previsto para las 1400 GMT.

BUENOS AIRES, 27 (AFP) - El presidente de BOLIVIA general Hugo Banzer, ofreció esta noche un agasajo a los integrantes de la Junta Militar, en un hotel de esta capital.

Los comandantes en jefe del ejército, general Jorge Videla, de la armada, almirante Emilio Massera y de la fuerza aérea, brigadier Orlando Agosti, fueron recibidos en el hall del hotel por el mandatario del país del altiplano.

Banzer se encuentra desde el viernes en Buenos Aires en visita oficial de tres días de duración.

En la primera jornada fueron suscritos importantes acuerdos entre representantes de ambos gobiernos, destacándose el relativo al incremento en el volumen de compra de gas por parte de Argentina.

Andrés Pérez en congreso socialista

Venezuela no utilizará el petróleo como arma

GINEBRA, 27 (LATIN-REUTER).- El Presidente de Venezuela Carlos Andrés Pérez dijo esta noche que apoya totalmente un llamamiento de la Internacional Socialista para que los países dueños de recursos valiosos se abstengan de utilizarlos como arma política.

Pérez habló al llegar aquí procedente de Moscú con el propósito de dirigir la palabra al Congreso de la Internacional Socialista del que participan en esta ciudad varios jefes de gobierno y representantes de unos 60 partidos socialdemócratas.

Antes de su llegada el Congreso aprobó una resolución en favor de la solidaridad económica internacional. El documento dice en una de sus partes que los países dueños de recursos ntuy valorados no deben aprovecharse de ello para presionar a otros Estados.

"Estoy completamente de acuerdo con la resolución. El petróleo no es un arma", dijo el Presidente venezolano al responder a una pregunta durante una conferencia de prensa ofrecida en el aeropuerto. Y agregó:

"No queremos aprovecharnos de una circunstancia fortuita ni hacer un empleo monopólico de los recursos no renovables, como lo han venido haciendo hasta ahora los países industrializados y las empresas multinacionales".

Venezuela es uno de los grandes productores petroleros del mundo e integra la Organización de Países Exportadores de Petróleo (OPEP).

El Presidente Pérez dijo que esperaba reunirse con varios de los líderes de gobierno que asisten al Congreso Socialista especialmente con el Presidente Leopold Senghor de Senegal, a quien ha invitado a visitar Venezuela.

Manifestó también la esperanza de que sus conversaciones aquí abran "canales más efectivos de comunicación con Europa".

"Hemos encontrado -destacó- una afinidad ideológica que hace esto más fácil para nosotros, y también una mayor comprensión para los problemas de América Latina" en los líderes socialistas.

Hoy mismo en Moscú Pérez había celebrado conversaciones en las que se afirmó la posibilidad de una cooperación económica más estrecha entre la Unión Soviética y Venezuela.

El mandatario venezolano que viajará a Madrid y a Lisboa antes de volver a su patria pre via escala en la República Dominicana, dijo que estaba particularmente ansioso de llegar a España y Portugal.

"Tenemos fuertes vínculos con ellos y nos interesa el desarrollo de la democracia allí", dijo Pérez.

Sostuvo también que su gira soviética fue importante por tres razones.

En primer lugar, sus tres días de diálogo en Moscú fueron "expresión de una nueva posición de parte de los países de América Latina en el sentido de que éstos actúan con independencia en sus relaciones internacionales".

La segunda razón es que la visita le permitió discutir problemas multilaterales e internacionales con los líderes soviéticos y obtener un cuadro claro de sus ideas al respecto.

En tercer término dijo, que dó demostrado que hay muchas posibilidades de cooperación comercial, tecnológica y cultural entre ambos países.

"Pude expresar mis pensamientos francamente, sin ocultamientos, y decir lo que realmente pensamos en América Latina sobre la política de las superpotencias", comentó Pérez.

El líder venezolano abandonará Ginebra mañana después de intervenir en el debate de la Internacional Socialista sobre la situación en el tercer mundo.

.REVISTA.- Moscú, Nov. 27.- El Presidente de Venezuela, Carlos Andrés Pérez, a la derecha, y el Presidente soviético Nicolai Podgorny, con gorro de invierno revistan la Guardia de Honor de Moscú, en el Aeropuerto Vnukovo en oportunidad de la partida del mandatario venezolano a Génova.-(Radiofoto AP).

Derechos humanos serán prioritarios en las relaciones interamericanas

WASHINGTON, 27 (AFP).- El Canal de Panamá, los derechos humanos y el comercio figuran como temas prioritarios de las relaciones interamericanas en un documento entregado por el Departamento de Estado al equipo de transición del Presidente electo Jimmy Carter, se supo hoy aquí.

El trabajo fue redactado por los servicios que encabeza el Secretario de Estado Adjunto para Asuntos Interamericanos, Harry Shlaudemann, como "guía" para los futuros responsables de la política latinoamericana de este ministerio, indicó una fuente autorizada.

"No pretendemos hacer recomendaciones", dijo la fuente. "Por eso, expusimos la situación referente a cada uno de los problemas de una manera factual y concisa".

Pero, no obstante esa factualidad, la presentación de los varios asuntos no deja duda respecto a la importancia que el Departamento de Estado les atribuye.

La parte referente al Canal de Panamá, por ejemplo, no se limita a un resumen del estado actual de las negociaciones, sino habla del apoyo unánime de los países latinoamericanos, de las reivindicaciones panameñas de soberanía sobre la zona del Canal y de las posibles repercusiones para la seguridad de la zona y del continente si las negociaciones se prolongan indebidamente.

El problema de los derechos humanos expone el funcionamiento de los servicios especiales que existen dentro del Departamento de Estado para vigilar el estado de estos derechos en los varios países y se refiere a los vínculos posibles entre la observancia de estos derechos y la ayuda económica.

Se supo que uno de los capítulos más detallados está dedicado a problemas económicos y comerciales.

Aquí se refleja la preocupación de los actuales responsables de la política interamericana ante el creciente desequilibrio de la balanza de pagos de la América Latina y del constante aumento de sus deudas exteriores.

En este mismo capítulo se explora la posibilidad de una gradual sustitución de los préstamos por un correspondiente aumento del comercio y se enumeran los obstáculos existentes.

El más ilustrativo aquí citado es la disposición de la ley sobre comercio exterior que excluye a Ecuador y Venezuela de los beneficios del sistema de preferencias.

El documento toca además las relaciones con Cuba, señalando en este último caso la interrupción de una gradual normalización de las relaciones a raíz de la participación cubana en la guerra civil de Angola.

El trabajo se ocupa también de los problemas relacionados con el terrorismo.

La Organización de Estados Americanos (OEA) también está mencionada, pero sólo en el contexto de las actividades económicas realizadas por su conducto.

.CREDENCIALES.- Ciudad del Vaticano, Nov. 25.- El Papa Paulo VI con el nuevo Embajador de Colombia, Germán Arciniegas, después de la presentación de credenciales aquí. (Radiofoto AP).

Socialistas analizan plan contra las dictaduras militares latinoamericanas

GINEBRA, NOV 27 (AFP).- Un proyecto de resolución que denuncia "la extensión de las dictaduras militares en Latinoamérica" y propone una acción para combatirlas será examinado el domingo por el Congreso de la Internacional Socialista reunido aquí.

El buró de la Internacional Socialista se reunió hoy aquí para poner a punto los documentos que someterá al Congreso, el relativo a las "dictaduras en América Latina" y otro sobre política general.

La resolución acerca de Latinoamérica fue propuesta por la delegación francesa.

El proyecto de texto denuncia "la extensión de dictaduras militares" en ese continente y subraya que "las democracias de Europa Occidental en particular, deben emplear su influencia para conducir al gobierno de Estados Unidos a revisar su política".

Esa política añade el proyecto, "está basada en el apoyo directo o indirecto de las dictaduras militares".

El proyecto de resolución sobre América Latina exhorta a los partidos miembros de la International Socialista a que traten de persuadir al Presidente electo norteamericano Jimmy Carter que encare una revisión fundamental de la política de Estados Unidos hacia "las dictaduras militares de América Latina y las actividades de las empresas transnacionales".

El borrador considerado hoy en principio también propicia que la Internacional Socialista analice urgentemente posibles sanciones económicas, incluyendo una "re-evaluación de los programas de ayuda, contra los "regímenes" latinoamericanos que se hagan merecedores a tal medida.

La resolución sobre política general subraya la importancia para la organización de "buscar un nuevo internacionalismo militante".

El texto precisa que "ante la crisis del capitalismo mundial", el socialismo "constituye la única alternativa a los regímenes políticos que engendran conflictos, desórdenes e injusticias".

El texto se rehusa a admitir la separación del mundo en dos bloques, llama al desarrollo del apaciguamiento, de la cooperación internacional y el desarme, medidas que "contribuirán a reducir las razones de intervención de las grandes potencias en los asuntos internos de los países".

Anteriormente, el Congreso examinó durante una discusión en la que intervino el Primer Ministro israelí Yazhak Rabin. el problema de los acuerdos de Helsinki.

El domingo último día del Congreso, los asistentes adoptarán los documentos finales y elegirán al secretariado general, probablemente al secretario internacional del partido sueco, Bernt Carlsson.

Los delegados discutirán también a acerca del "socialismo democrático" y los derechos humanos y del tercer mundo.

El primer orador inscrito es el primer secretario del partido socialista francés, Francois Mitterrand, que se referirá al problemas de los derechos humanos.

Los últimos días de Ford en la Casa Blanca

WASHINGTON , 27 (AFP).- El lunes próximo cuando regrese a Washington luego de un largo fin de semana en el campo, el Presidente Gerald Ford solo le quedarán 2 días de permanencia en la Casa Blanca, los más duros de toda su carrera política , según anuncian sus propios allegados.

Contrariamente a los que pregonaban su "temple de deportista", presentándolo como un hombre habituado a ganar y a perder, Ford acusó mal el golpe del dos de este mes, su derrota electoral frente a Jimmy Carter.

Quienes lo vieron hace unos días, cuando recibió a los nuevos embajadores que vinieron a presentar sus cartas credenciales, sostienen que Ford daba pena: silencioso, la vista perdida en el vacío , el Presidente saliente parecía una figura embalsamada detrás de su mesa de trabajo, de espaldas a los vidrios espesos a prueba de bala de los grandes ventanales.

Ford daba la impresión de continuar con los gestos exteriores que le imponen sus funciones, pero sin creer en ellos.

La mayor parte de su tiempo está absorbido por la preparación del presupuesto del año fiscal que comenzará en octubre de 1977 , y los hombres de Jimmy Carter ya hicieron saber que una vez que se instalen en la Casa Blanca ese presupuesto será modificado de cabo a rabo para adoptarlo a sus programas y promesas electorales.

De igual manera, durante sus vacaciones de Navidad que pasará en su casa de Vail , Colorado , Ford deberá preparar el mensaje sobre el estado de la Unión que la ley lo obliga a presentar al Congreso en enero.

Tradicionalmente , se trata de exponer el programa de Gobierno del año que se inicia, y a Ford solo le quedarán apenas unos días de permanencia en el Poder.

Sus allegados revelaron por otra parte, que en los últimos días el Presidente pasa buena parte de sus jornadas a "reconstruir" las causas de su derrota.

En familia, cuando los Ford se reúnen a cenar, la conversación sigue siendo dominada por la derrota "inesperada" de las elecciones presidenciales, al menos para Ford que pareció el más atónito ante los resultados.

Reparto de tierras disminuye tensión campesina en México

MEXICO, D.F., 27 (LATIN).- Las autoridades ultimaron hoy los detalles para el reparto de tierras a campesinos del noreste del país, luego que la tensión en la zona decreciera a raíz de donaciones de predios hechas por terratenientes.

Unos 10.000 campesinos de distintos sindicatos acataron la decisión de sus dirigentes de aceptar las donaciones de terrenos que incluyen 13.500 hectáreas en el Sur de Sinaloa, unos 1.300 kilómetros al noroeste de aquí.

Los campesinos demandaban un total de 39.500 hectáreas de tierras en poder de agricultores que según ellos, al acumular varios predios a nombres de familiares conformaron grandes latifundios prohibidos por la ley.

Líderes campesinos de varias centrales oficialistas admitieron que las 13.500 hectáreas donadas por los terratenientes para el reparto serán insuficientes para todos los demandantes.

Sin embargo, el Gobernador de Sinaloa, Alfonso G. Calderón, dijo que las donaciones no implican que las autoridades no continúen con el análisis de las tierras que según las denuncias constituyen latifundios.

Juicios de confiscación sobre esas tierras se ventilan aún luego que los agricultores fueron beneficiados con una suspensión provisional de los hechos dictada por un tribunal estadual.

Fuentes políticas estiman que la donación de terrenos, que culminó con negociaciones entre el Gobierno, los agricultores y líderes campesinos, da un respiro en medio de la tensión generada por el problema en vísperas del cambio de gobierno que se concretará el miércoles.

Entretanto, la Confederación de Cámaras de Comercio exigió hoy al Gobierno que de marcha atrás a las confiscaciones agrarias iniciadas la semana anterior en el Estado de Sonora, en el noroeste.

"Ello sería muy importante y democrático", dijo el Presidente de la CONCANACO, Victor Manuel Gaudiano, al formular el llamado.

Las confiscaciones en Sonora involucraron poco menos de 100.000 hectáreas de tierras de riego y agostadero, y su concreción causó una oleada de protestas de agricultores industriales y comerciantes.

GANGAS GANGAS GANGAS DEL MES

SOLAMENTE DEL 14 AL 30 DE NOVIEMBRE

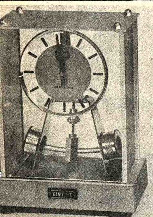

*RELOJ DE MESA.
MOD: BC-250.
$b. ~~945~~
$b. 795

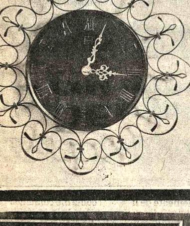

*RELOJ DE PARED.
MOD: BC-317
$b. ~~1190~~..
$b. 990

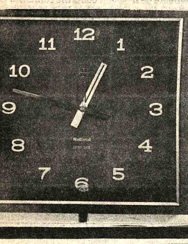

*RELOJ DE PARED.
MOD: BC-323.
$b. ~~1180~~
$b. 990

AFEITADORA A PILAS.
MOD: ES-505
$b. ~~480~~
$b. 395

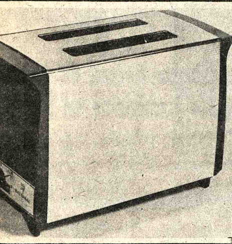

*TOSTADORA AUTOMATICA.
MOD: NT-109E
$b. ~~1025~~
$b. 870

LA GRAN CADENA DEL HOGAR
Distribuidoras National

DISNAT LTDA. Central y Agencias LA PAZ	ORMECO LTDA. Central y Agencias COCHABAMBA

A AGREDA LLACOLLO	CASA SUAREZ Central y Agencia SANTA CRUZ	DISNAT LTDA. Central y Agencia SANTA CRUZ
NAT LTDA. ONTERO	CASA NOVEL CAMIRI	DISNAT LTDA. ORURO
HO & VEGA SUC. SUCRE	DISNAT LTDA. POTOSI	DISNAT LTDA. TARIJA
LA SORPRESA ACUIBA	ALMACEN EL PORVENIR TRINIDAD	CASA ELSA Santa Ana de YACUMA

Líderes de Venezuela y la URSS finalizaron entrevista oficial

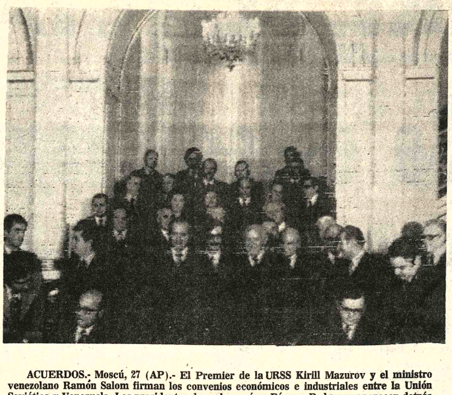

ACUERDOS.- Moscú, 27 (AP).- El Premier de la URSS Kirill Mazurov y el ministro venezolano Ramón Salom firman los convenios económicos e industriales entre la Unión Soviética y Venezuela. Los presidentes de ambos países, Pérez y Podgorny, aparecen detrás de ellos (Radiofoto AP).

MOSCU, 27 (LATIN-REUTER).- Líderes venezolanos y soviéticos finalizaron hoy sus conversaciones en la cumbre coincidiendo en que sus dos países productores de petróleo pueden estrechar aún más sus vínculos.

Antes de partir hacia la conferencia de la Internacional Socialista, en Ginebra, el Presidente Carlos Andrés Pérez de Venezuela conferenció en el Kremlin con el Primer Ministro Alexei Kosygin y luego con el Jefe del Partido Comunista Leonid Breznev.

El Presidente Pérez y sus anfitriones soviéticos notaron con satisfacción que ambos países anhelan una mayor cooperación y que están dadas las condiciones en tal sentido en los campos económicos, científico, técnico y cultural, informó la Agencia TASS.

Con ambos líderes soviéticos, Pérez discutió problemas internacionales, inclusive la necesidad de afianzar la distensión y frenar la carrera armamentista, dijo TASS.

La atmósfera en ambas reuniones fue amistosa, dijo.

Fuentes venezolanas dijeron que entre los temas tratados en las conversaciones figuraron el intercambio comercial y la cooperación entre los dos países en las Naciones Unidas.

Las fuentes dijeron que el Presidente venezolano se manifestó "altamente complacido" con las reuniones, que habían sido "muy cordiales".

La entrevista con Kosygin duró una hora, y la realizada con Breznev, una hora y 35 minutos, dijeron las fuentes.

Informando sobre sus conversaciones con Breznev, TASS dijo que conversaron sobre los lineamientos básicos de desarrollo de las relaciones soviético-venezolanas y los grandes problemas de la actual situación internacional.

"Expresaron satisfacción ante el mútuo deseo de acrecentar la cooperación equitativa y mútuamente beneficiosa entre los dos países y en fortalecer la amistad entre sus pueblos", agregó.

Ambos líderes soviéticos retornaron anoche de una reun cumbre del Pacto de Varso en Bucarest, y acaso hay planteado en las conversacio de hoy la exhortación hecha en favor de un tratado con cidente prohibiendo un ata inicial con armas nucleares un futuro conflicto.

Los proyectados aumen de precios del petróleo por organización de países portadores de petróleo, de la Venezuela es un miemb fueron probablemente tamb discutidos bajo el rubro de "... blemas internacionales", di los observadores.

Ayer, en uno de los acuer concertados durante la visita tres días del líder venezolano Unión Soviética prome capacitar expertos de Venez para tratar su indus nacionalizada del petróleo.

Ambos países tamb firmaron un acuerdo de tercambio petrolero que mitirá a los países clientes Venezuela recibir petróleo viético a cambio del venezol si con ello se ahorran fletes

El acuerdo, que autoriz Moscú a hacer lo mismo co petróleo venezolano, se cree dría afectar a países c Cuba, que actualmente reci petróleo soviético, y a países Europa Occidental que presente son abastecidos Venezuela.

Pero ambos países aún ben acordar las cantidades petróleo a ser intercambia bajo el nuevo acuerdo, y no h mención de una eventual ofe soviética de ayuda con conocimientos técnicos Venezuela para la explotac de sus vastas reservas de tróleo en el sur del país.

El Presidente Pérez ta bién reveló ayer que había preparación acuerdos com ciales y de pesca y que los países dispondrán el tercambio de agregad comerciales en sus embajad

El líder venezolano puso claro, sin embargo, que conversaciones esta semana el presidente Nikolai Podgor habían puesto de relie desacuerdos en algunas cu tiones. "Fueron muy francas veces duras", dijo.

Oferta especial de fin de año

Fórmica
en gran surtido de colores y diseños de madera

Cola adhesiva
de Neoprene (Ind. Alemana) para fórmica, madera, fierro, etc.

A precios rebajados
en
"Alianza" Ltda.
Calle Alto de la Alianza 749
La Paz.

Vicecanciller uruguayo reclamó el funcionamiento de derechos humanos

MONTEVIDEO, 27 (AFP).- El funcionamiento de los derechos humanos, de la justicia y una acción coordinada de gobierno para mantener la imagen exterior de Uruguay reclamó el Vicecanciller Guido Michelin.

En la clausura, el viernes de un seminario nacional de relaciones públicas, Michelin sostuvo que en el exterior cuenta "en forma absolutamente prioritaria la defensa que se haga de los derechos humanos".

Es por ello, dijo, que "esa es la defensa que interesa, muchas veces pasando por encima de pequeñas formalidades y de pequeñas acusaciones".

El congreso norteamericano y organizaciones internacionales privadas acusaron a Uruguay últimamente de vilar los derechos humanos.

Para evitar la distorisión política y la demagogia en el ámbito internacional, reafirmo Michelin, lo que interesa "es la organización de un país, es el funcionamiento de su justicia y el funcionamiento de sus propios derechos humanos".

La defensa de ellos en Uruguay, añadió, fue siempre considerado como un derecho intrínseco de los seres humanos, "principio y fin de todas las cosas".

Como consecuencia de todas esas acusaciones y declaraciones contrarias al régimen uruguayo, el vicecanciller advirtió sobre la necesidad de una coordinación de la labor de Gobierno.

Es fundamental, sostuvo, que "todos los actos de Gobierno y todos los dichos de los gobernantes" reflejen en el exterior "una imagen de coherencia, seriedad y permanencia".

Se necesita por lo tanto una centralización de todas las agencias estatales para que la voz que representa la opinión del gobierno "sea una sola y para que no haya contradicciones entre los dichos" pues ello lleva desconcierto al exterior y mella la credibilidad hacia sus gobernantes, añadió el vice ministro.

Reclamó Michelin actuar seriamente y en equipo para "tomar el verdadero camino de la promoción" exterior.

Aseguró en fin que "cuando un país pierde la seriedad para entrar en el terreno de los jingles o el vocinglar slogans, ya ese país está perdiendo una parte importante de su imagen exterior".

LOTERIA NACIONAL DE B. Y S.

SEGUNDO PREMIO	PRIMER PREMIO	TERCER PREMIO
30698	27951	20953
Con $b. 25.000.-	Con $b. 500.000.-	Con $b. 12.500.-
VENDIDO EN LA PAZ — Ag. MAX SILVA	VENDIDO EN COCHABAMBA — Ag. ROSA SORUCO	VENDIDO EN Sta. CRUZ — Ag. I. NUÑEZ

27 DE NOVIEMBRE DE 1976 — PREMIOS POR EXTRACCION — SERIE A-1028

Nº Premio	Nº Premio	Nº Premio	Nº Premio	Nº Premio	Nº Premio	Nº Premio	Nº Premio	Nº Premio	Nº Premio	Nº Premio	Nº Premio
10320 $b. 250	13058 $b. 250	16459 $b. 250	18557 $b. 250	20912 $b. 250	22995 $b. 250	25494 $b. 150	27789 $b. 250	27958 $b. 1.000	30697 $b. 500	34038 $b. 500	36841 $b. 250
10406 $b. 250	13435 $b. 250	16658 $b. 250	18646 $b. 250	20952 $b. 250	23064 $b. 250	25495 $b. 5.000	27950 $b. 1.000	27959 $b. 1.000	30698 $b. 25.000	34217 $b. 250	36983 $b. 500
10940 $b. 250	13866 $b. 250	16741 $b. 250	18905 $b. 250	20953 $b. 12.500	23231 $b. 250	25496 $b. 150	27950 $b. 4.000	28318 $b. 250	30699 $b. 500	34453 $b. 250	37220 $b. 250
11155 $b. 250	14050 $b. 250	16762 $b. 250	19057 $b. 250	20954 $b. 250	23426 $b. 250	25509 $b. 250	27951 $b. 500.000	28328 $b. 250	31191 $b. 250	34493 $b. 250	37229 $b. 250
11322 $b. 250	14155 $b. 250	16819 $b. 250	19279 $b. 250	21157 $b. 250	23489 $b. 250	26038 $b. 250	27952 $b. 4.000	28623 $b. 250	31518 $b. 250	34512 $b. 250	37378 $b. 250
11345 $b. 250	14207 $b. 250	16838 $b. 250	19380 $b. 250	21292 $b. 500	23606 $b. 250	26081 $b. 250	27952 $b. 1.000	28624 $b. 250	31611 $b. 250	35086 $b. 250	37794 $b. 250
11480 $b. 250	14347 $b. 250	17013 $b. 250	19479 $b. 250	21652 $b. 250	23614 $b. 250	26325 $b. 250	27953 $b. 1.000	28851 $b. 250	31748 $b. 250	35246 $b. 250	37951 $b. 1.000
11663 $b. 250	14555 $b. 250	17528 $b. 250	19600 $b. 250	22221 $b. 250	23616 $b. 250	26518 $b. 250	27954 $b. 1.000	29308 $b. 250	32245 $b. 250	35658 $b. 250	38299 $b. 250
11705 $b. 250	14608 $b. 250	17661 $b. 250	19634 $b. 500	22370 $b. 250	23891 $b. 250	26669 $b. 250	27955 $b. 1.000	29705 $b. 250	32330 $b. 250	36145 $b. 250	38723 $b. 250
11763 $b. 250	14621 $b. 250	17806 $b. 250	19707 $b. 250	22372 $b. 250	23917 $b. 250	26949 $b. 250	27956 $b. 1.000	30198 $b. 250	32899 $b. 250	36220 $b. 250	38838 $b. 250
11821 $b. 250	15457 $b. 250	17951 $b. 1.000	19956 $b. 250	22750 $b. 250	23997 $b. 250	27084 $b. 1.000	27957 $b. 1.000	30410 $b. 250	33143 $b. 250	36327 $b. 250	39170 $b. 250
12808 $b. 250	15541 $b. 250	18026 $b. 250	20231 $b. 250	22939 $b. 250	24470 $b. 250	27603 $b. 250		30420 $b. 250	33273 $b. 250	36531 $b. 250	39174 $b. 250
12924 $b. 250	16075 $b. 250	18190 $b. 250	20482 $b. 250		24617 $b. 250	27649 $b. 250		30587 $b. 250	33794 $b. 250	36609 $b. 250	39294 $b. 250
12998 $b. 250	16449 $b. 250	18411 $b. 250	20527 $b. 250		25148 $b. 250					36747 $b. 250	

LAS 3 ULTIMAS CIFRAS IGUALES AL PREMIO MAYOR TIENEN $b. 100.– EL ENTERO $b. 20.– LA FRACCION

10951	12951	14951	16951	18951	20951	22951	24951	26951	28951	30951	32951	34951	36951	38951
11951	13951	15951	—.—	19951	21951	23951	25951	—.—	29951	31951	33951	35951	—.—	39951

LAS 2 ULTIMAS CIFRAS IGUALES AL PREMIO MAYOR TIENEN $b. 60.– EL ENTERO $b. 12.– LA FRACCION

10051	11051	12051	13051	14051	15051	16051	17051	18051	19051	20051	21051	22051	23051	24051	25051	26051	27051	28051	29051	30051	31051	32051	33051	34051	35051	36051	37051	38051	39051
10151	11151	12151	13151	14151	15151	16151	17151	18151	19151	20151	21151	22151	23151	24151	25151	26151	27151	28151	29151	30151	31151	32151	33151	34151	35151	36151	37151	38151	39151
10251	11251	12251	13251	14251	15251	16251	17251	18251	19251	20251	21251	22251	23251	24251	25251	26251	27251	28251	29251	30251	31251	32251	33251	34251	35251	36251	37251	38251	39251
10351	11351	12351	13351	14351	15351	16351	17351	18351	19351	20351	21351	22351	23351	24351	25351	26351	27351	28351	29351	30351	31351	32351	33351	34351	35351	36351	37351	38351	39351
10451	11451	12451	13451	14451	15451	16451	17451	18451	19451	20451	21451	22451	23451	24451	25451	26451	27451	28451	29451	30451	31451	32451	33451	34451	35451	36451	37451	38451	39451
10551	11551	12551	13551	14551	15551	16551	17551	18551	19551	20551	21551	22551	23551	24551	25551	26551	27551	28551	29551	30551	31551	32551	33551	34551	35551	36551	37551	38551	39551
10651	11651	12651	13651	14651	15651	16651	17651	18651	19651	20651	21651	22651	23651	24651	25651	26651	27651	28651	29651	30651	31651	32651	33651	34651	35651	36651	37651	38651	39651
10751	11751	12751	13751	14751	15751	16751	17751	18751	19751	20751	21751	22751	23751	24751	25751	26751	27751	28751	29751	30751	31751	32751	33751	34751	35751	36751	37751	38751	39751
10851	11851	12851	13851	14851	15851	16851	17851	18851	19851	20851	21851	22851	23851	24851	25851	26851	27851	28851	29851	30851	31851	32851	33851	34851	35851	36851	37851	38851	39851

ESTOS PREMIOS TIENEN ADEMAS LA TERMINACION RESPECTIVA

BILLETE GUIA

LOS NUMEROS TERMINADOS EN 1 TIENEN $b. 55.- EL ENTERO $b. 11.- LA FRACCION

PREMIOS POR PROGRESION: LOS NUMEROS QUE FIGURAN A CONTINUACION TIENEN $b. 55.– EL ENTERO $b. 11.– LA FRACCION

10	11	12	13	14	15	16	17	18	19	20	21	22	23	24
10066	11015	12037	13059	14008	15030	16052	17001	18023	19045	20067	21016	22038	23060	24009
10139	11088	12110	13132	14081	15103	16125	17074	18096	19118	20140	21089	22111	23133	24082
10212	11161	12183	13205	14154	15176	16198	17147	18169	19191	20213	21162	22184	23206	24155
10285	11234	12256	13278	14227	15249	16271	17220	18242	19264	20286	21235	22257	23279	24228
10358	11307	12329	13351	14300	15322	16344	17293	18315	19337	20359	21308	22330	23352	24301
10431	11380	12402	13424	14373	15395	16417	17366	18388	19410	20432	21381	22403	23425	24374
10504	11453	12475	13497	14446	15468	16490	17439	18461	19483	20505	21454	22476	23498	24447
10577	11526	12548	13570	14519	15541	16563	17512	18534	19556	20578	21527	22549	23571	24520
10650	11599	12621	13643	14592	15614	16636	17585	18607	19629	20651	21600	22622	23644	24593
10723	11672	12694	13716	14665	15687	16709	17658	18680	19702	20724	21673	22695	23717	24666
10796	11745	12767	13789	14738	15760	16782	17731	18753	19775	20797	21746	22768	23790	24739
10869	11818	12840	13862	14811	15833	13855	17804	18826	19848	20870	21819	22841	23863	24812
10942	11891	12913	13935	14884	15906	16928	17877	18899	19921	20943	21892	22914	23936	24885
—.—	11964	12986	—.—	14957	15979	—.—	17950	18972	19994	—.—	21965	22987	—.—	24958

25	26	27	28	29	30	31	32	33	34	35	36	37	38	39
25031	26053	27002	28024	29046	30068	31017	32039	33061	34010	35032	36054	37003	38025	39047
25104	26126	27075	28097	29119	30141	31090	32112	33134	34083	35105	36127	37076	38098	39120
25177	26199	27148	28170	29192	30214	31163	32185	33207	34156	35178	36200	37149	38171	39193
25250	26272	27221	28243	29265	30287	31236	32258	33280	34229	35251	36273	37222	38244	39266
25323	26345	27294	28316	29338	30360	31309	32331	33353	34302	35324	36346	37295	38317	39339
25396	26418	27367	28389	29411	30433	31382	32404	33426	34375	35397	36419	37368	38390	39412
25469	26491	27440	28462	29484	30506	31455	32477	33499	34448	35470	36492	37441	38463	39485
25542	26564	27513	28535	29557	30579	31528	32550	33572	34521	35543	36565	37514	38536	39558
25615	26637	27586	28608	29630	30652	31601	32623	33645	34594	35616	36638	37587	38609	39631
25688	26710	27659	28681	29703	30725	31674	32696	33718	34667	35689	36711	37660	38682	39704
25761	26783	27732	28754	29776	30798	31747	32769	33791	34740	35762	36784	37733	38755	39777
25834	26856	27805	28827	29849	30871	31820	32842	33864	34813	35835	36857	37806	38828	39850
25907	26929	27878	28900	29922	30944	31893	32915	33937	34886	35908	36930	37879	38901	39923
25980	—.—	—.—	28973	29995	—.—	31966	32988	—.—	34959	35981	—.—	37952	38974	39996

DISTRIBUCION GRATUITA — **EXTRACTO OFICIAL** — PROHIBIDA SU VENTA

LOS PREMIOS DE ESTE SORTEO PRESCRIBEN EL 24 DE FEBRERO DE 1977

PROXIMO SORTEO 11 DE DICIEMBRE DE 1976 Con $b. 1.000.000.-PREMIO MAYOR

PRESENCIA

Director: Huáscar Cajías K.
Co-Director Gerente: Armando Mariaca V.
Jefe de Redacción: Mario Maldonado V.

El contrabando

El contrabando constituye una preocupación permanente, pero sus daños resaltan más en algunas épocas, como la presente, en que el comercio importa más con motivo de las fiestas de fin de año.

El mal es viejo y es poco lo que se ha hecho para erradicarlo. Y, si se ha hecho, los frutos no son muy notorios. Sin embargo, los males que del contrabando resultan son conocidos por todos: perjuicios para la industria nacional, competencia desleal al comercio legalmente establecido que paga todos sus impuestos, inmoralidad de quienes realizan estas actividades y siquiera peligro de inmoralidad para los funcionarios; riesgo de cesantía para obreros nacionales, etc. Al frente, sólo se ha podido invocar una débil razón: la de que, en las actuales circunstancias, hay mucha gente humilde que se ve obligada a dedicarse a estas actividades porque no hay otras legítimas en las que pueda ganarse la vida. Y juzgamos débil este argumento porque tales personas bien podrían comerciar también en productos nacionales o en los legalmente importados, ya que, al no tener los gastos de los grandes comercios, podrían vender a precios atractivos. Además, no son los contrabandistas modestos los que ocasionan los mayores males.

Si realmente se desea llevar a cabo una campaña fructífera contra el contrabando, podrían tomarse algunas medidas que no creemos que sean difíciles. Señalemos, a manera de ejemplo, solamente dos.

La primera consistirá en crear un timbre o algo semejante, como se hace con los cigarrillos, para identificar el pago de impuestos. Eso podría hacerse, por ejemplo, con los artículos de tocador y otros semejantes que constituyen una buena parte del contrabando que se vende tranquilamente por nuestras calles. Demás decir que esta medida implicaría el decomiso inmediato de toda mercadería que no tuviera aquel timbre o medio de identificación. Para no insistir en que hay artículos de importación prohibida, sobre todo porque compiten con la industria nacional, que también se expenden sin dificultades y a la vista de todos y que deberían ser decomisados.

La segunda medida toca a la necesidad de reprimir a los grandes contrabandistas y no a los expendedores al detalle, que son el último y más débil eslabón de la cadena de las importaciones ilegales. Existe en la opinión pública la convicción de que esos grandes capitalistas, que disponen de fuertes sumas y consiguen enormes ganancias, siempre tienen el privilegio de mantenerse en la oscuridad, intactos. Sin embargo, cualquiera se da cuenta de que una investigación llevada con energía y seriedad -y que nadie cree que sea particularmente difícil- podría conducir a la identificación de esos capitalistas del contrabando. Que ellos existen, parece indudable: los hechos lo prueban. Ellos no viajan para traer consigo unos cuantos productos, generalmente de no gran importancia económica, como ocurre con los contrabandistas volantes y que cuentan con escaso capital. Ellos tienen que contar con medios mucho más directos y no difíciles de descubrir si se tiene en cuenta la cantidad de mercadería que traen al país. Esas mercaderías no pueden introducirse por medios aleatorios y sin importancia, por algún sendero perdido o a lomo de bestia, por algunos pasajes lejanos y escondidos. Tienen que venir por los medios de transporte corriente, por trenes, aviones, camiones.

Si tomamos en cuenta lo anterior, advertiremos que una investigación no tiene por qué ser especialmente difícil. Para llevarla a buen éxito no será necesario acudir a recursos extraordinarios: bastará con seleccionar gente de probada honestidad -y la propia Aduana la tiene- y que conozca las técnicas de este tipo de investigación, en la que contribuirá, por ejemplo, la Policía Boliviana.

Si no se toman estas medidas y otras similares, el contrabando seguirá siendo lo que es y hasta aumentará, no obstante las declaraciones de las autoridades y las continuas y justas reclamaciones de la industria y el comercio legalmente establecidos.

Negociación marítima, su actual situación

Por GONZALO ROMERO A.G.

Las condiciones en las que se encuentra, al presente, la negociación sobre los derechos marítimos de Bolivia, nos obliga a serenas reflexiones. Las realizamos por compromiso adoptado en el Instituto Boliviano de Estudios Geopolíticos y como un deber ciudadano.

Es necesario, por eso, que aquellas voces de algunos bolivianos que usan argumentos chilenos, dejen de confundir y desorientar a la limpia conciencia ciudadana y al propio gobierno. Parecieran existir intereses personales al corear postulaciones ajenas al sagrado beneficio de la nación, superponiéndolo al logro de mezquinas pitanzas funcionarias.

No podemos dejar pasar por alto la intriga permanente del diario semioficial de los gobiernos chilenos, EL MERCURIO, que tiene la osadía de afirmar que quien se opone o discurre independientemente sobre el problema portuario, enfocado desde el punto de vista del vecino austral, incuba, subversión y atenta contra el gobierno de las FF.AA. Despejemos definitivamente la urdimbre para realizar un análisis libre de chisme.

La legítima aspiración boliviana para una salida libre y soberana al mar y el goce de un puerto eficiente y sin servidumbres, ha tenido diversas negociaciones guiadas por el principio de "reparación". La última incurre en errores de inicio, errores que se destacan con el planteamiento peruano. Uno de ellos, el más grave, es el que Bolivia, a través de sus órganos de negociación, hubiese presentado una propuesta para la obtención de un corredor, en el mes de agosto de 1975, descartando valiosos antecedentes por un inmediatismo pragmatista, lo que dio pie a la contrapropuesta chilena que produjo una reacción contraria en la opinión nacional, por los excesos inaceptables que demanda, sin hacer referencia, ni por un momento, a los derechos históricos de Bolivia.

No podemos dejar de mencionar que anteriores propuestas chilenas, sin ser óptimas no exigían ningún tipo de compensación o trueque territorial. Tal el caso de las notas de 1950. La negociación actual permitió, hasta ahora, situar cómodamente a Chile, con dominio de la iniciativa y el olvido o postergación del interés peruano en cualquier tipo de negociación sobre los territorios (parte de ellos cautivos) del Tarapacá y sujetos a los tratados y al protocolo complementario de 1929.

Planteadas las cosas así y entretanto se consultara, por obligación contractual, a la cancillería de Torre Tagle por parte del gobierno del Mapocho, se especuló, con obvio interés, el distanciar a Bolivia del Perú ante una posible negativa a nuestra aspiración.

La verdad es que Chile, a fin de sacudirse de obligaciones históricas sobre el Atacama boliviano, trasladó las soluciones al Tarapacá con plena conciencia de que le sería muy difícil al gobierno de Lima consolidar el dominio chileno en sus provincias irredentas al incrustar el interés, claramente mediatizado, de nuestro país en forma de cuña al norte de Arica.

El corredor, aparte de ser absurdo ya que desemboca en una costa inútil para una grande o mediana construcción portuaria y a costo astronómico, con las limitaciones, además, que tan justamente aclara don Luis Fernando Guachalla, conlleva por otra parte un problema político con el Perú. Corredor en el desierto, cargado de servidumbres, obstáculos, gastos reposiciones (ferrocarril y aeropuerto) y peligros para el futuro, que ha sido rechazado por el consenso nacional, con muy aisladas excepciones.

Obligado Chile a realizar la consulta con el Perú, se ha producido el planteamiento de ese país. Hecho que aparentemente desconcierta al gobierno de Santiago y que echa a tierra una posible dicotomía, más que esperada, alentada, entre hermanos de origen. El seguir ese juego sería imperdonable torpeza. Examinemos con justa distancia el conflicto de intereses de los dos vecinos del Pacífico, sin tomar bandería ni hacer partido. Busquemos acuerdos, renegociemos, apreciemos en su real magnitud las ventajas que, por derecho propio y por presión de la opinión internacional, hemos obtenido.

La acción estricta bilateral emergente de los tratados de 1929 entre Chile y el Perú, replanteado por la actitud peruana se pudo tornar tripartita (así se desprende del contexto del plan de la cancillería de Torre Tagle); también el Perú apoya a Bolivia en la concesión de un área y malecón en el puerto de Arica, en la misma forma del que tiene como derecho específico fijado por acuerdo bilateral con los trasandinos.

Con referencia a tratativas boliviano-peruanas y firma de algunos convenios sobre regímenes de aguas del lago y de los ríos Mauri y Uchusuma, que según el canciller peruano parecieran definidos, no lo están. Se mantienen pendientes de aprobación congresal. Otros de menor importancia obtuvieron admisión legislativa.

Convengamos en que si bien se han cometido errores, existe un acierto y es el señalar claramente cuál es la salida natural de Bolivia al Pacífico; las costas de Arica, con abundantes antecedentes históricos en nuestro favor a los que se suma la proposición Kellog, cuando los países entonces en controversia (Chile y Perú) aceptaron ceder territorios de una u otra manera.

En cuanto al trapecio que corta el corredor y con una posible administración trinacional para el establecimiento de un polo de desarrollo, tiene como eje de maniobra el suministro de materias primas bolivianas y el beneficio de ellas para terceros, lo que es una forma de compensación por una soberanía mediatizada y condicionada. Pero el hecho singular y necesariamente favorable es que el Perú permite a Bolivia (excluída en 1929) tratar, sobre un territorio que fuera peruano secularmente y sobre el que mantiene legítimas aspiraciones. Ese es un innegable avance y muestra una disposición fraterna del ex-aliado del 79, que ojalá, en mérito a las reparaciones históricas que nos debe, obligarán a Chile a gestos más amplios y constructivos.

La respuesta chilena que plantea al Perú el "si o el no" de la vieja filosofía, y que reafirma su plena soberanía sobre parte del Tarapacá cuando es evidente que existen limitaciones impuestas por el tratado y protocolo de 1929 en favor de los "derechos específicos" del gobierno del Rimac, pareciera olvidar que ambos estados tienen que realizar consultas para la disposición de áreas o situaciones en la zona en favor de terceras potencias. Los acuerdos de 1929 sobrecartaron la mediación norteamericana de 1926-27, en la que se reconocía un derecho boliviano de acceso al mar por Tacna y Arica. Las gestiones en trámite y las consultas actualizan la imprescindible gravitación de nuestro país en esa región costera y es en mérito a esas realidades que se realizaron tratativas, desde hace años, para buscar la necesaria avenencia en amplitud, de nuestros vecinos del Pacífico. No hay que dejar la situación en un marco de indefiniciones o de juegos parciales, a los que de ninguna manera debe prestarse la nación, ya que van en ello su futuro y su seguridad. Será mucho mejor para todos dar a las negociaciones un horizonte ancho y no restringido. Lo contrario sería depender de una de las partes ligándose a sus designios y mantener el celo justo de la otra. No olvidemos que Chile trata de condicionarnos geopolíticamente.

La acción de cancillería, para lograr una salida propia y soberana al mar, no sólo debe enfocarse en negociaciones sobre la costa del Pacífico. Es necesario no olvidar que tenemos posibilidad de acceso a la cuenca del Amazonas con salida al Atlántico mediante acuerdo con el Brasil sobre las cachuelas, hecho que permitiría habilitar puertos en las regiones de los grandes ríos bolivianos del Beni y Pando, con atracaderos para barcos en zonas del interior del país, como Todos Santos, Puerto Salinas y otros, como ya lo expresé en un artículo en años anteriores.

Finalmente, si por las actuales condiciones entraramos en un período de largas tratativas con el Perú y con Chile, o bien con el Brasil y los países del Plata, en las cuencas que afluyen al Atlántico, deberíamos pensar seriamente en habilitar nuestro transporte de importación y exportación mediante construcción de buenos aeropuertos y la organización de una gran flota de aerotransporte. Esto nos liberaría de dependencias y nos resultaría más económico que empeñarnos en construcciones sobre costas en el mar, inmensamente gravosas.

El azúcar y el desarrollo

POR EL ING. ABEL CORONEL C.

Hace algunos años, el azúcar era después del trigo, uno de los productos de mayor volumen de importación, que el país realizaba con los ingresos de divisas de la minería. Su incidencia en nuestra balanza comercial, era del rango de los $US 5.000.000 aproximadamente (1940—1950).

Un colega de Santa Cruz, el Ing. Ernesto Aponte, a su retorno de Chile, donde estudiara la profesión agronómica, se dedicó a la tarea de resolver el problema de producir azúcar en el país, seguro de que su ejemplo sería imitado y su terruño pronto podría lograr la sustitución de dicho rubro para bien de la economía del país. Su tesón y empeño, al margen de toda ayuda oficial que sepamos, se tradujeron en la creación del primer ingenio azucarero que fue "La Esperanza". Pronto le siguieron Guabirá, La Bélgica, San Aurelio y Stephan Lee de Bermejo.

La producción de caña de azúcar se convirtió en un "boom" en función de la infraestructura vial realizada por la C.B.F. y la política de precios de fomento y de crédito canalizado en favor de la industria del azúcar. Así, en pocos años, de importadores de azúcar nos convertimos en país autosuficiente y aún en exportador. Dos industrias alcoholeras se transformaron en azucareras, entrando a formar parte de los que en torno a las disposiciones dictadas en favor de Guabirá, podía llamarse el "monopolio" de la industria azucarera del país.

La producción cañera, de actividadde grandes beneficios para todos que fuera en su inicio, luego se convirtió en problema de grandes controversias, en ausencia de una política agrícola de desarrollo. Los intereses personales menudearon en torno a la producción, de la industria, de las organizaciones institucionales creadas, etc. La producción asumió en sus prácticas normas estáticas de cultivo y manejo, resultando de ello que los rendimientos iniciales de 80, 90 y más de 100 Ton/Ha, bajaron gradualmente cada año hasta los 30 a 40 Ton/Ha que se obtienen actualmente. En correlación a este fenómeno, las exigencias de mayores precios para la caña y el azúcar, se institucionalizaron como norma de conducta en apoyo de la producción. El pueblo pasó a pagar con sacrificio creciente la ineficacia de la producción.

Con la devaluación de la moneda y las medidas dictadas para contrarrestar el fenómeno de la escasez que se presentó en el mercado para cuatro productos: harina de trigo, azúcar, arroz y carne, como consecuencia del contrabando y de la ocultación sistemática, los precios de los mencionados productos se duplicaron y aún triplicaron, con derivaciones insospechadas en el contexto general de la economía.

Los costos bajos de nuestra producción azucarera, con que podíamos competir en el mercado internacional en condiciones óptimas, favorables para la economía del país, se han trocado en costos elevados, determinando una producción de precios altos, con los que ya no podemos competir en los mercados ampliados de la región andina u otros. Para hacerlos competitivos en el mercado internacional, hemos optado por la política de la subvención a costa de la economía del pueblo.

El país ignora los entretelones de la producción azucarera. No sabemos que se hubiera hecho una evaluación económica adecuada de su factibilidad real en términos de desarrollo, si por él se entiende un mejoramiento general de la economía de la Nación, de sus niveles de vida, de su bienestar y progreso, de su seguridad actual y futura.

Antes de la devaluación, ciertamente podíamos pensar en la instalación de muchos ingenios azucareros. Hoy parecen dudosas nuestras posibilidades de competividad ventajosa para la instalación de nuevas fábricas en las condiciones de nuestra economía.

El desahucio del Proyecto azucarero de Buenaventura en el Departamento de La Paz por CONEPLAN, muestra signos del problema que debe ser examinado exhaustivamente en sus alcances. La interrogante atañe también al resto de la industria azucarera instalada.

Se estima que deben estudiarse con la atención del caso, para superar los planos del subdesarrollo y atraso en que nos encontramos, medidas políticas, económicas y tecnológicas en torno de la producción del azúcar, así como de cualquier otra actividad agrícola y agro—industrial.

Lecturas bíblicas dominicales

"... Así se llamará, Señor, nuestra justicia...."

(Jer. 33,16)

Por HERMANN ARTALE SDB

Podemos afirmar que nuestra religión conocida, que son la Palabra de Dios, a través de las Sagradas Escrituras, se apoya sobre tres elementos indispensables de los que brotan todos los demás: JUSTICIA, AMOR, LIBERACION.

En las tres lecturas de hoy, nosotros encontramos para cada uno de estos elementos unas palabras reveladas sumamente clarificadoras. En efecto, tenemos al Profeta Jeremías que nos habla de la "Justicia" como bien prometido, a San Pablo, que nos habla del "amor a Dios y a los hombres como elemento de diversificación del cristiano en la masa de la humanidad, a Jesucristo, que nos da las señales del acercamiento de nuestra "liberación".

So pretexto de que la injusticia es lo más común y que es un nivel básico para que se realice el acto de amor, hoy en día tenemos un cacareo universal acerca de la justicia y un cierto olvido para con el amor que es dejado para mejores tiempos. Todos hablamos de "liberación", pero cada uno lo hace con un colorante propio y terminamos sin comprendernos ya acerca de este elemento que viene a ser, si lo pensamos bien, el quehacer humano-divino que justifica nuestra misma existencia en la tierra.

Evidentemente parece que, según la Revelación, las cosas no están tan enredadas pues cada vez que nos habla de Justicia, de Liberación o de Amor, Dios lo hace en forma nada ambigua y sumamente clara.

El profeta Jeremías empieza diciéndonos que la JUSTICIA no es una "cosa" institución, estructura, etc., no es ni siquiera una "virtud" humana, es la REALIZACION DE UNA PROMESA HECHA A ISRAEL Y A JUDA y a los que heredaron tal promesa.

Pero las cosas se complican para los tipos apresurados que todo lo quieren solucionar con una definición o con un dogma, porque el Profeta nos dice que esta "promesa" no es una "cosa" sino que es una PERSONA: "Por David, haré brotar un brote de Justicia; El ejercerá el juicio y la justicia sobre la tierra" (Jer. 33,15.)

Las cosas proceden, aún más, hacia lo inesperado cuando tenemos como punto de referencia una COMUNIDAD (Jerusalén) y cuando definitivamente se afirma que nuestra justicia es el Señor.

Es fácil objetar que se están enredando las cosas. Yo no veo ningún enredo sino sencillamente la contradicción de los que piensan que Dios debe ejecutar lo que ellos tienen en sus cabezas, y que la Biblia, vale tan sólo hasta cuando sirva para apoyar las tesis de ellos. Y sin embargo las cosas no son así!..."Mis caminos no son vuestros caminos!"

No se enreda nada cuando de lo abstracto e impersonal de una justicia reducida a una mera ejecución de legalidades preestablecidas, se pasa a una Justicia que es la misma Persona de Dios.

Lo cierto es que muchos claman por la justicia y pocos claman por Dios, tal vez podría ser ésta una razón por la que en el mundo no tenemos justicia pues todos tenemos la pretensión de poseer la Verdad cuando una sola es la Verdad, y esta es Dios en Persona, y no el producto de nuestra lógica!...

Además la Justicia es un bien mesiánico-escatalógico, de los tiempos que viven aquellas personas que son totalmente "nuevas en Cristo", no las que tienen un simple traje (estructura) nuevo!; la "justicia" es Dios-Personal.

La razón es sumamente fácil; tan sólo el creador de la naturaleza y de los hombres puede ser fuerte de Justicia, puede ser El mismo la Justicia puesto que posee el origen mismo de cada ser, lo conserva y lo mantiene y sólo El puede decirnos que es necesario hacer para que el SER de la Naturaleza y del Hombre vaya creciendo cada día más! No será una ley abstracta y anónima la que defina qué tenemos que hacer para que el Hombre crezca! ¡Que una estructura engendre justicia es la aberración que se le podía ocurrir tan sólo a quien pretende sacar zapallos de una mina de carbón.

La estructura a lo sumo podría ser una cierta condición que favorecería cierta practica de la justicia, de esto no puede pasar porque, si la Justicia es una Persona y se realiza entre Personas, es evidente que tan sólo puede brotar allí donde una Persona o la Persona por excelencia, que es Dios, actúa en forma abierta, hacia las demás personas, la propia persona y el cosmos como medio y habitat de las Personas.

La Sagrada Escritura nos plantea entonces el problema de la Justicia desde un punto de vista sumamente personal y personalizante, el único punto de vista que puede interesar en forma de veras decisiva y definitiva la persona humana.

Pero hay algo más! "el Señor es nuestra justicia", significa que no podemos ya plantear el problema de la divinidad y de la religión en prescidencia del problema de la justicia. Si los elementos que fundamentan la Justicia se encuentran en Dios, y esto es muy lógico; si pensamos que Dios es el mismo fundamento de la humanidad, difícilmente podremos hablar de Justicia sin hablar de Dios, sin aprender humildemente, cabalmente en las fuentes de la Revelación Divina, cuál es la Voluntad de Dios, cual es el "plan divino" acerca de la humanidad, de las personas humanas, de la historia-en una palabra-.

De ahí que San Pablo en la segunda lectura de hoy, nos recomiende portarnos de tal manera que seamos agradables a Dios: de ahí que el mismo Apóstol le pida a Dios que haga crecer y abundar en los cristianos el amor recíproco, así como el amor hacia todos los hombres.

El amor cristiano no es un paso más allá o más arriba de la justicia, no es algo que pueda estar colocado antes o después de la justicia en una supuesta escala de valores. No, el Amor, como lo dice claramente San Juan, es el mismo Dios, de ahí que, en Dios, Amor y Justicia son una sola y adorable PERSONA; no se trata de dos "fuerzas", se trata de dos vivencias de la misma divinidad que, por ser Persona Infinita, puede comunicarse y ser recibida por la persona humana en infinitas formas. Se trata simplemente de la forma cómo me comunico con Dios mediante la práctica de la justicia y de la forma como me comunico con Dios mediante la práctica del amor. Pero si queremos, la meta última es una sola y la indica San Pablo: "Quien se une al Señor, forma un solo espíritu con El" y ésta finalmente, es la "Liberación" de la que nos habla el Evangelio de hoy!

Carter enfrenta el reparto de cargos

POR VICTOR ALBA

WASHINGTON, D.C. (ALA). En la enorme burocracia federal norteamericana, —cerca de seis millones de empleados—, hay 2.200 cargos que son de nombramiento directo del Presidente (aunque unos 200 de ellos han de ser aprobados por el Senado).

Cada vez que cambia el partido que ocupa la Casa Blanca, hay una enorme expectación por conocer quiénes serán esos doscientos. Los otros dos mil, aunque tienen un nombramiento firmado por el Presidente, son en realidad seleccionados por los doscientos primeros. Naturalmente, hay esperanzas en muchos más que dos mil doscientas personas. Todos los que han tenido un papel activo en la campaña esperan algo, y son muchos más los desilusionados que los recompensados.

Carter ha comenzado ya estudiar las listas que sus colaboradores le han preparado. Piensa entrevistar a todos los aspirantes a los doscientos puestos clave. Se cree que entre ellos habrá algunas figuras conocidas, pero muchas que no tienen aún fama. Carter quiere renovar la alta burocracia, puesto que los otros seis millones de burócratas son de carrera y no pueden cambiarse sin causa justificada.

Habitualmente, la selección de los altos cargos (Secretarios, subsecretarios, secretarios adjuntos, jefes de algunos organismos gubernamentales, jefes del FBI y la CIA, etc) lleva un mes y medio. A mediados de diciembre, el presidente electo suele anunciar su gabinete y luego se van conociendo los otros nombres. El último mes se emplea por los miembros del futuro gabinete, en seleccionar a sus colaboradores (es decir, los restantes dos mil). Entretanto, el Presidente organiza el personal de la Casa Blanca, que cambia por entero (cocinero y barbero incluídos) con cada nuevo Presidente.

En la selección de altos cargos el Presidente electo tiene en cuenta muchas cosas : equilibrio regional, equlibrio de intereses, equilibrio de tendencias en su partido y, tradicionalmente, reconocimiento a aquellas personas gracias a las cuales se financió la campaña electoral. Nixon, por ejemplo, nombró embajadores a varios de los que más dinero donaron a su fondo electoral.

Carter por excepción, llega a la Casa Blanca sin deudas. Literalmente, puesto que el Comité "Carter para Presidente" no debe ya dinero por la campaña. Y, sobre todo, en sentido político, Carter no ha sido elegido gracias a ningún grupo en particular y ninguna persona pudo aportar más de un millar de dólares a los fondos de su campaña. Por tanto, no tiene que pagar deudas.

Esto se debió, en parte, a la nueva ley que entrega a los candidatos una suma global para sufragar los gastos de la campaña y les prohibe recibir ninguna subvención. Cerca de 22 millones para Ford y otros tantos para Carter, este año. El dinero viene del dólar que cada contribuyente puede decidir que se entregue, de sus impuestos, para este fin. 44 millones de norteamericanos lo indicaron así, al pagar impuestos (la mitad de los que votaron).

Pero, además, Carter no consiguió la victoria gracias a los sindicatos, los negros, el sur o algún otro grupo. Todos ellos contribuyeron (especialmente los negros y los sindicatos), pero de no haber habido votos de todos, no habría ganado. Esto le permitirá ignorar muchas presiones, aunque ha dicho que en su gabinete habrá gentes de minorías (negros y mujeres) y que la puerta de la Casa Blanca estará siempre abierta a los dirigentes sindicales para escuchar sus puntos de vista.

(Pasa a la página 16)

Cartas a PRESENCIA

Transporte urbano y sindicatos

Señor Director:

Para ningún habitante de la "Oh, Linda La Paz" es un secreto la deficiencia cada vez más notoria, de vehículos de transporte urbano. Ya es un cuadro habitual el de las interminables colas que se forman a todas horas del día, de quienes pacientemente esperan la llegada del ansiado vehículo, con el rostro demudado por la angustia de no poder llegar a su debido tiempo a destino, al hogar o la oficina.

Lo que más extraña, frente a este patético cuadro es el que la Dirección de Tránsito quede impasible ante tal anormalidad, y es no de otro modo se puede calificar la vedada tolerancia de estas autoridades, al no permitir la implantación de nuevas líneas o que se agreguen más vehículos a los ya existentes, que de por sí ya tienen que transmitir a más viajeros que los permitidos en ellos.

No creo que la ciudadanía paceña tolere por mucho tiempo la intransigencia de los exigentes sindicatos, que no permiten que otros ciudadanos, bolivianos como ellos, puedan ganarse el sustento en su condición de transportistas. Cabría preguntar si estos "intocables" emplean medios no siempre legales para imponerse a toda una ciudadanía que reclama día a día por la mejora del transporte de pasajeros ¿Quiénes amparan a estos señores dueños del tráfico urbano? ¿Qué ocultos resortes se mueven bajo cuerda para amparar a este sistema?

Si ya es notoria la escasez de vehículos, no es menos cierto que faltan otras líneas que vinculen zonas a las que para llegar es necesario tomar dos o tres movilidades. Este es un asunto que ya debería haber detectado la Dirección de Tránsito mediante sus 'técnicos' que por algo son tales, a través de una sencilla encuesta a nivel zonal de la ciudad.

Creo señor Director que lo dicho anteriormente es bien claro, tanto como la luz del día. Mediante estas líneas quisiéramos llegar a la sensatez y cordura de nuestras autoridades de Tránsito, a fin de que pongan remedio a una situación que la tenemos que soportar quienes aún tenemos que valernos del servicio vehicular, para ganarnos el pan nuestro de cada día, aún a despecho de quienes no saben lo duro que es batallar con nuestros taxis, micros, autobuses, etc., para poder brindar una hogaza de pan a los nuestros.

En espera de que se digne dar cabida a la presente carta, saludo a Ud. atentamente.

José Ignacio Fernandez M.
CI - 396750 LP

Formación comercial para la aviación

POR RAUL PINO ICHAZO

La industria aeronáutica va adquiriendo envergadura e importancia en nuestro país, tanto por la vinculación que dicha actividad ejerce, como por el contacto con la avanzada tecnología que se trasunta en los modernos aviones, de cuya eficacia, rendimiento y maravilloso mecanismo nuestro país no ha quedado marginado, como lo demuestra el quehacer de nuestra compañía de bandera.

Si nos adentramos más a la actividad en sí, que es netamente comercial, observamos que poco o nada se hace por la formación de valores jóvenes, capacitados comercialmente, con la necesaria experiencia y los dotes de mando, para asumir puestos de conducción en una industria que día a día impone su empuje y personalidad.

Aunque en nuestro país, al técnico comercial de aviación no se le valora ni remunera en grado similar al que practican otros países de mayor actividad aeronáutica y mayor competencia dentro de un mercado, claro es definir que las características de un buen ejecutivo de ventas de aviación difieren bastante de las mismas que caracterizan a un hombre de ventas en otro ramo o actividad.

Un ejecutivo de ventas de aviación transita por una serie de estadios de tipo técnico que se complementan con su capacidad e inteligencia natas. Desde la "simple emisión de un billete de vuelo", como diría un neófito en la materia, un ejecutivo comercial de aviación debe saber disponer la interpretación flexible y agresiva de las normas que rigen la actividad, la formación del personal a su mando, la organización y programación de su actividad, la funcionalidad de sus controles y la ponderación de su gestión. A todo ello, que es la esencia de su capacidad comercial, se unen factores culturales y de mundo que refuerzan su entorno.

Ahora bien, no se recomienda la creación de un tipo de centro de formación, pues éste necesariamente sería teórico y carecería del corolario fundamental que es la adquisición de una experiencia, sólo obtenible a través de un transitar por todos y cada uno de los departamentos fundamentales que componen una línea aérea : Ventas, Administración y Tráfico.

Además sería un acicate muy poderoso el introducir un estricto escalafón de categorización y ascensos con remuneración, de períodos no muy largos, así se motivan positivamente las cualidades del empleado y se le brinda una seguridad de estancia en una empresa y la consecución de un haber decoroso, el mismo que le impida cambiar de actividad y más bien cimente su actuación en la empresa.

Las obras del ferrocarril de Santa Cruz a Trinidad

POR PEDRO A. COTO

Luego de finalizadas las reuniones en la XII Asamblea de ALAF, realizadas en Santa Cruz, los representantes de los Ferrocarriles Argentinos con el presidente de FA, general Tomás J. Caballero, hicieron un recorrido de observación de los trabajos que se ejecutan en el norte del Departamento cruceño, en la proyección de la ferrovía a Trinidad. Acompañaron a los visitantes, el ingeniero jefe de la Comisión Mixta Argentino—Boliviana, Pedro Petisco, y el ingeniero delegado, Carlos Belmonte Ichazo. En los 110 km. desde Santa Cruz hasta seis kilómetros al norte del rio Yapacaní por el trazo definitivo que tendrá el tercer sector hasta rio Grande, los visitantes tuvieron oportunidad de apreciar en toda su magnitud la intensificación adquirida por las obras que darán conclusión definitiva al tramo desde Santa Cruz de la Sierra al rio Yapacaní, sector que el año próximo podrá estar habilitado por la Red Oriental para su explotación en el servicio de carga y pasajeros.

La instalación del puente sobre el rio Yapacaní, obra fundamental para la continuación de los trabajos en el tercer sector a Rio Grande, será concluída en el primer semestre del año entrante, una vez transcurrida la temporada de lluvias de estación. Desde Rio Grande, en el lugar conocido como Palmira, partirá la prolongación de la ferrovía a Trinidad en un tramo de 150 km.

Importante incuestionablemente ha sido la presencia en las obras ferroviarias de tan calificada representación puesto que, como es sabido, el financiamiento se realiza a traves de Ferrocarriles Argentinos. La continuación de las obras implicará nuevos créditos y por ello reviste debia importancia la visita en alto nivel de los personeros de F.A. los que han podido apreciar la magnitud de los trabajos en los cuales se han superado dificultades imprevisibles de manera consciente y ejecutiva. Los problemas originados en los cortes del terraplén por los caprichosos desbordes del rio Piraí, han sido superados en su totalidad mediante obras complementarias de las obras de arte básicas, con alcantarillas de caños corrugados, tajeas de hormigón armado y alcantarillas de h.a. tipo cajón. Se trata de un total de diez obras que fueran adjudicadas dentro de la L.P. 21/76

Los visitantes fueron informados con amplitud por los jefes superiores de la Comixta de los problemas técnicos suscitados en Yapacaní, para lo cual se solicitó al Servicio Geológico de Bolivia —GEOBOL— estableciera un Proyecto de Evaluación de la zona de influencia de la vía del ferrocarril en el sector comprendido entre los rios Piraí y Mamoré, para obtener la información

(Pasa a la página 16)

Beretí Chaco, reino de la pa

Por FRAY OLIVERIO PELLICELLI

De los que vivimos en el Chaco, no todos, quizás, hemos oído hablar de Beretí Chaco, lugar que se halla en el Cantón de Saladillo. Hasta unos años atrás, yo también lo ignoraba. Pero, viajando, descubrimos nuevos mundos y nos damos cuenta de que nuestra provincia posee insospechadas bellezas, para quienes saben apreciarlas y que escapan, a veces, ante la atenta curiosidad del viajero. Y una de estas bellezas, es precisamente Beretí Chaco.

Beretí palabra indígena, quiere decir: "lugar apartado y silencioso". Para diferenciarlo de otro Beretí, ubicado en la Provincia O'Connor, lo llamaron Beretí Chaco.

Acurrucado al pie del Aguaragüe, está regado por un riachuelo, de aguas perennes, frescas y cristalinas. Su vecino más prominente es Don Ivar Galarza, el hombre que tiene siempre a flor de labios una sonrisa, sincera y bondadosa, aún en los momentos más difíciles. Su tierra es muy generosa y mucho más cuando se la trabaja con cariño. Tanto es así que de allí salen las primeras camionadas de choclos y sandías, que hacen felices en el ardiente verano a los habitantes de Yacuiba, Tarija y Villa Montes. Pero lo que más nos cautiva en ese jirón, casi de cielo, es el canto de las aves, porque allí podemos decir que viven lejos de las inexorables miras de los inquietos cazadores. Casi me atrevería llamarlo, por ese melodioso y casi interminable concierto de trinos y gorjeos, paraíso de las aves.

Pero lo que tiene y posee en sumo grado Beretí es la paz, esa hermosa joya que el hombre moderno busca en vano entre el bullicio de las grandes ciudades. Quien llega a ese rincón, de aspecto aparentemente salvaje, y permanece allí por unos días, tendrá la sensación de hallarse como en un extraño planeta, suspendido entre las blancas nubes del misterio.

Cuando visité por primera vez esa localidad, varios pobladores me hicieron presente el deseo de tener a un Patrono, para que desde el cielo los amparara y los guiara por los caminos del bien. ¿Qué Santo habríamos podido darle a esa tierra, remota y desconocida? El Angel tutelar, que iba a guiar los destinos espirituales de Baretí, no se hizo esperar mucho tiempo y llegó de una manera bastante extraña. En una de las piezas de la Parroquia de Yacuiba se hallaba arrinconada una estatua de San Martín de Porres, un Santo humilde y sencillo que durante su vida mortal había defendido con entusiasmo y fervor la causa de los campesinos y que saliendo ahora de ese estado de abandono y de olvido, habría llevado con su presencia una nueva vida a esa comunidad abandonada. Así fue. Lo desempolvé y me lo llevé, casi a escondidas.

Muy jubilosamente fue recibido por todos los pobladores. Le hicieron mucha fiesta. Allí se quedó el buen Martín de Porres, siempre obediente y humilde como había sido en su convento de Lima. Olvidado y arrinconado en una pieza, ahora es el feliz Patrono de una tierra, donde noche y día las aves le tejen himnos de alabanza y donde todos los años, en el mes de noviembre, decenas de fieles le tributan el cálido homenaje de sus corazones. Ante todo cariño, él no se muestra nunca indiferente, especialmente en tiempo de sequía. En el día de su fiesta la lluvia es infaltable. También este año ha sido torrencial. Por la mañana viendo el cielo todo despejado, nadie pensaba en el benéfico y suspirado aluvión de la tarde. Un señor de Tarija, ante el raro fenómeno pluvial, que se repite anualmente con impecable exactitud unas horas después de la misa en honor del Santo, con cierto escepticismo iba repitiendo: ¿Casualidad o milagro?

Don Ivar ha hecho construir al flamante Patrono una hermosa ermita. Y San Martín desde su trono parece decri: ¡ESTA TIERRA ES MIA!

Presidente venezolano terminó visita a URSS

MOSCU, NOV 27 (AFP).- El Presidente venezolano, Carlos Andrés Pérez, que se entrevistó aquí con los tres principales gobernantes soviéticos, abandonó hoy esta capital con destino a Ginebra, después de una visita oficial de cuatro días.

El Presidente Pérez, que se presentó a los soviéticos como representante de un "pequeño país democrático en el que tenemos -dijo- un profundo respeto por la dignidad del hombre y en el que luchamos por la justicia social", no escatimó críticas contra la URSS ni contra Estados Unidos, según trascendió aquí durante su visita.

En su calidad de líder del grupo de los 77, el Presidente venezolano se alzó contra la división del mundo entre el este y el oeste y señaló su "preocupación" por la ausencia de la Unión Soviética en el diálogo Norte-Sur.

Al abogar aquí por los países de América Latina y del Tercer Mundo, que luchan -dijo- contra "el colonialismo que afecta al mar y a su fondo", fue hostil al "reparto del mar" que el grupo de los 77 intenta evitar en la discusión sobre el derecho marítimo.

En su declaración en la televisión soviética anoche viernes, Pérez dijo representar "a un país soberano e independiente que lucha por la paz y que interviene en el desarrollo de la solidaridad internacional"

"Es la razón por la cual hemos venido aquí", proclamó, frase que para los observadores fue expresión de la determinación con la que abordó sus conversaciones con los dirigentes soviéticos.

Al final de su visita, el Presidente de Venezuela mantuvo "una amistosa entrevista" con el Secretario General del Partido Comunista, Leonid Brezhnev, después de haber conversado con el primer ministro Alexei Kossiguin, ambos de regreso de Rumania, en un clima calificado de "constructivo y amistoso".

LOS FORD.- Esta fotografía fue recientemente tomada en el hogar de los Ford. En primera fila, Michael, estudiante del Seminario Teológico Gordon; Bety Ford, que fue bailarina y modelo antes de casarse, el perro de la familia "Sugar", y Gerald Ford.
Segunda fila: Steve, que se graduó en secundaria en junio de 1947; Susan, estudiante de la escuela preparatoria de señoritas y Jack, estudiante de la Universidad de Utah.

Principio de apertura sindical en el Uruguay

MONTEVIDEO, 27 (AFP).- Un principio de apertura sindical en Uruguay, después de tres años, se conoció hoy con la publicación de deliberaciones de un sorpresivo congreso obrero "democrático y apolítico"

El sindicato promotor, la Confederación General de Trabajadores del Uruguay (CGTU) afiliada a la Orit-Ciols, reclamó en la reunión libertad de actividad sindical.

Las huelgas, paros y asambleas de obreros fueron prohibidas en junio de 1973 junto con la disolución de la principal central sindical, procomunista, Convención Nacional de Trabajadores (CNT).

El lunes último, la Oficina Internacional del Trabajo había expresado su preocupación al gobierno uruguayo por la situación sindical y le había exhortado la normalización de la misma.

La CGTU inició su consolidación como sindicato en 1974 y nucleó, desde entonces según dijo, 63 mil trabajadores de 119 sindicatos y 6 federaciones, registrados en el Ministerio de Trabajo.

En el congreso iniciado el viernes, y del que se desconocía públicamente su convocatoria, la CGTU enfatizó en que "la voz de los trabajadores debe ser escuchada".

Resistencia palestina denunció traición a su causa política

BEIRUT, 27 (AFP).- La resistencia palestina denunció esta mañana la "traición" a su causa que, según dijo, se oculta tras la intervención árabe en el Líbano.

En un comunicado del comando de todos los movimientos de "Fidayn", incluidos los del llamado "frente de rechazo", opuesto al arreglo negociado del conflicto del levante, se acusaba a "medios árabes e internacionales" de "atentar gravemente a los derechos nacionales y al derecho de autodeterminación del pueblo palestino".

El documento, que constituye la primera reacción conjunta palestina al despliegue de los "cascos verdes" en territorio libanés, se redactó y publicó en ausencia de Yaser Arafat, presidente del Comité Ejecutivo de la OLP (Organización de Liberación Palestina).

"Las maniobras israelies, imperialistas y de ciertos regímenes árabes apuntan a camuflar la traición a nuestro pueblo y a nuestra nación que se hará en un futuro arreglo ya preparado", expresaba el comunicado.

"Trátese de realizar una unión confederal, un proyecto de Reino Unido (árabe) o cualquier otro proyecto, ese arreglo se endereza a poner fin a la guerra contra Israel, llegar a la reconciliación y al reconocimiento del estado sionista".

"Los estados árabes cargarán con la pesada responsabilidad de toda solución basada en la liquidación de la causa palestina", proseguía el documento. "El pueblo árabe será testigo y juez de tamaña traición".

V. S. P.
TE EXTRAÑAMOS

Nuevo involucrado en el escándalo de los sobornos

WASHINGTON, 27 (AFP).- El caso de los sobornos distribuidos por el misterioso hombre de negocios sudcoreano Tan Sun Park, conocido como el "escándalo coreano", acaba de enlodar al número tres de la jerarquía demócrata en la Cámara de Representantes, John McFall.

En una conferencia de prensa tormentosa realizada el viernes en el Capitolio, McFall, quien fue reelegido por undécima vez representante de California y aspiraba al cargo de jefe de la mayoría en la cámara, reconoció haber recibido 1.000 dólares de manos de Park en 1972 y otros 3.000 dólares en 1974.

El nombre de McFall se añadió así a una lista que ya incluye a unos 20 parlamentarios, y el mundo político de la capital norteamericana está convencido que sólo se trata de "la parte visible del Iceberg".

Según los medios, el escándalo coreano va a ensuciar a personalidades de primer plano aunque por ahora no se haya iniciado ningún proceso judicial.

En cuanto a McFall, cuyas posibilidades de ascender a la cúspide del bloque demócrata se hallan ahora seriamente comprometidas, las "contribuciones" que recibió de Tang Sun Park, fueron utilizadas para pagar sus impuestos personales, los gastos de escolaridad de sus hijos, y consentirse para si mismo y sus colaboradores generosos préstamos sin interés.

El propio Sun Park, uno de los personeros más conocidos en los pasillos del congreso, daba fiestas fastuosas en Washington en las que participó no-

LO MEJOR PARA EL MEJOR!
INDUSTRIA BOLIVIANA
La Orilla de su Casimir debe decir
SUPERTEX 70
100% LANA VIRGEN
Exposición y Ventas:
Comercial LEQUIPE
Av. América: Nº. 158
La Paz

UNA CASA Y UN AUTO
que valen juntos
UN MILLON DE PESOS
pueden ser suyos

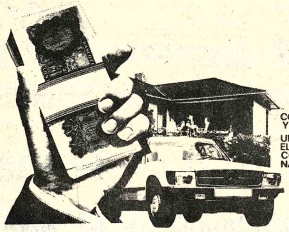

COMPRE EN PHILIPS AL CONTADO O A CREDITO Y EXIJA SU CUPON NAVIDEÑO PHILIPS
UD. GANA LA CASA Y EL AUTO SI EL NUMERO DE SU CUPON NAVIDEÑO PHILIPS COINCIDE CON EL PREMIO MAYOR DEL SORTEO NAVIDEÑO 1976 DE LOTERIA NACIONAL
OFERTA VALIDA HASTA EL 24 DE DICIEMBRE DE 1976 EN LA PAZ Y HASTA EL 22 DE DICIEMBRE EN EL INTERIOR

6 fracciones de cupón
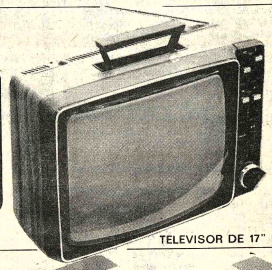
TELEVISOR DE 17" R17T620/52

4 fracciones de cupón

ELECTROFONO ESTEREO PORTATIL GF 351

1 fracción de cupón
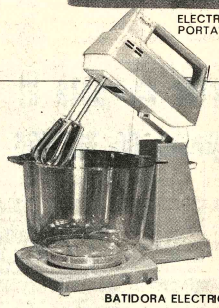
BATIDORA ELECTRICA HR 1111

2 fracciones de cupón
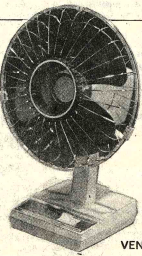
VENTILADOR HR 3102

7 fracciones de cupón

REFRIGERADOR 6P3 HL 1236

PHILIPS
ESTA NAVIDAD EN TU HOGAR

distinción de marca

Y en quien las usa...
marca de distinción
chompas punto blanco
la marca que se exige en prenda de calidad
TEXTILES PUNTO BLANCO Monseñor Antezana 347 (Villa Fátima) Tel. 61863
publ

En Argentina

Ministro del Interior declaró sobre la libertad de detenidos políticos

BUENOS AIRES, 27 (AFP).- El Ministro del Interior, General Albano Harguindeguy, reveló hoy que "se están procediendo a diario libertades de algunos de detenidos de otros tipos que se hallaban arrestados a disposición del Poder Ejecutivo"

El anuncio lo efectuó en el aeropuerto internacional de Ezeiza, momentos antes de emprender viaje a México, donde asistirá en representación del gobierno argentino, a los actos de asunción del nuevo mandatario de ese país, José López Portillo.

El ministro viaja en compañía del asesor del Subsecretario de Relaciones Exteriores, Consejero de Embajada Juan Carlos Arlia, el subdirector de asuntos jurídicos del Ministerio del Interior, Juan Miguel Barbagallo Beade, y otros funcionarios.

El General Harguindeguy confirmó también que ha sido erradicada la guerrilla en la norteña provincia de Tucumán, corroborando así lo afirmado días pasados por el gobernador de ese estado, General Antonio Bussi.

Consultado sobre si se prepara una nueva etapa contra la subversión, el Ministro dijo que "los hechos cualitativos y cuantitativos que se producen con referencia a la subversión nos llevan a acercarnos a una operación exitosa y final de la Guerrilla. No creo -afirmó- que haya una nueva etapa".

Sobre la liberación de detenidos, se recuerda que hace dos días fue liberado el ex Ministro de Economía durante el gobierno peronista, Antonio Cafiero, y que poco después siguió la de Osvaldo Papaleo, ex Secretario de Prensa y Difusión de la Presidencia, arrestado después del golpe militar del 24 de marzo que depuso al gobierno de la ex Presidenta María Estela Perón.

Anteriormente a esas liberaciones, se había hecho lo mismo con el ex dirigente del gremio plástico, Jorge Triaca.

Hasta el momento, el gobierno militar argentino nunca indicó el número de políticos arrestados después del 24 de marzo, pero algunos medios oficiosos señalan que esa suma superaría los dos mil.

MUESTRA DE JOYAS.- Nueva York, 27 (AP).- La conocida actriz y cantante, Rita Moreno, muestra una hermosa joya en forma de manzana de 18 kilates de oro, durante una reunión de joyeros en esta ciudad (Radiofoto AP).

Pérez aprobó la posición socialista contra la presión del Tercer Mundo

GINEBRA, 27 (AFP).- El Presidente venezolano, Carlos Andrés Pérez, aprobó hoy aquí la posición socialista contra la presión tercermundista a través de sus materias primas, pero la amplió a la política comercial de los países ricos.

Pérez llegó esta tarde, procedente de la Unión Soviética, para participar en las deliberaciones del décimotercer congreso de la Internacional Socialista.

Hoy la Internacional Socialista aprobó una "declaración sobre la solidaridad económica internacional"

En el documento, la Internacional sostiene que "ningún estado debe utilizar sus riquezas provenientes de diversos recursos naturales para hacer presión desde el punto de vista político o económico sobre otros países".

El viernes, la internacional, aprobó la admisión del partido de gobierno venezolano acción democrática, en calidad de "partido consultivo".

La afirmación de la internacional incluye en forma tácita al petróleo, principal producto de exportación de Venezuela y de los países miembros de la OPEP.

Pérez dijo en el aeropuerto de Ginebra, en rueda de prensa, que estaba "plenamente de acuerdo con el texto de la Internacional. Eso es lo que propiciamos los países latinoamericanos y del Tercer Mundo y lo que sostiene la OPEP (Organización de Países Exportadores de Petróleo)".

Con ese fin, agregó, se realiza el diálogo Norte - Sur en París.

El petróleo, precisó el presidente venezolano, "no es un arma, ni tampoco queremos aprovecharnos de esta riqueza con sentido monopolístico como lo han venido haciendo las transnacionales y los países industrializados con su tecnología".

"Eso es, agregó, el nuevo orden económico internacional".

El presidente venezolano llegó procedente de Moscú tras una visita de estado que incluyó reuniones con el Primer Ministro Alexie Kosiguin y el Secretario General del Partido Comunista, Leonid Brezhnev.

Le acompaña su esposa Blanca Rodríguez de Pérez y su comitiva incluye al canciller Ramón Escovar Salom, al Ministro de Estado de Productos Básicos Cermelo Lauría, y al presidente del Instituto de Comercio Exterior, Reinaldo Figueredo, que es su portavoz en este viaje.

La escala prevista en Ginebra iba a ser de tres horas mañana domingo, pero Pérez resolvió adelantar su viaje a fin de tener tiempo de entrevistarse con jefes de gobierno y de partidos socialdemócratas de Europa y del resto del mundo.

"Tengo mucho interés en conversar con mi amigo el Presidente (Señegal) Leopold Senghor", declaró Pérez.

Hoy Senghor calificó la declaración económica de la internacional como "generosa pero inconcreta".

Todo esto "es muy importante para América Latina porque nos abre al mundo" continúo.

Pérez hablará mañana ante la Internacional Socialista cuando se analice la situación en el Tercer Mundo, que debe aprobar una resolución de la Internacional sobre América Latina.

TRIUNFO.- Hayakawa deposita su voto en un suburbio de San Francisco. En su primera prueba electoral, el presidente retirado de la Universidad Estatal de San Francisco, que tiene 70 años de edad, ganó la elección para senador de los Estados Unidos por California, derrotando a John Tunney (USIS).

Amoblamiento completo de casa vendo

Comedor, living, living de escritorio, escritorios, cuna para bebé, cocina a gas, juguetes varios.

Calacoto calle 17 prolongación Achumani Casa 4.

Terreno agrícola en venta

En la mejor zona de Capinota (Cochabamba) se vende 26.800 m2 de terreno agrícola en actual explotación, apto para el cultivo de hortalizas y otros, ubicado a 1 km. del pueblo, cuenta con riego propio.

Mayores referencias en Cochabamba, calle Baptista 5149, preguntar por Sra. Rita.-Casilla Cochabamba 648.

Cocinera y sirvienta

Preciso, con certificados de trabajo. Calle 11 N°. 7836 — CALACOTO

Consorcio Comercial Interandino Limitada

Macario Pinilla 262 - Casilla 1366 - T: 29534
La Paz
Una empresa dedicada a la integración andina
Representantes Exclusivos en Bolivia de

BATERIAS TUDOR

ORGULLO DE LA INDUSTRIA COLOMBIANA

6 VOLTIOS - 110 AMPERES - 18 PLACAS
6 VOLTIOS - 120 AMPERES - 21 PLACAS
12 VOLTIOS - 60 AMPERES - 24 PLACAS
12 VOLTIOS - 153 AMPERES - 42 PLACAS
12 VOLTIOS - 210 AMPERES - 60 PLACAS

PARA AUTOS - CAMIONETAS - CAMIONES Y TRACTORES

DISTRIBUYEN

En La Paz - las mejores casas del ramo
En Cochabamba - Santa Rosa Ltda. Calama 3896
En Oruro. - Interandino Ltda. Pagador 1125
Pronto en nuestras Agencias de Potosí.
Sucre y Santa Cruz

Necesita terrenos

Organización cooperativa, requiere 21.000 metros cuadrados de terrenos en zonas urbanizadas o por urbanizar en Cotacota, Achumani, las Carreras u otras cercanas a la ciudad.

Enviar propuesta a Cooperativa Casilla de Correo N°. 3300 - LA PAZ

En Cochabamba

Vendo lote 4.000 M2 en la mejor zona adyacente a la avenida "Blanco Galindo" altura Km. 11 de Gran Porvenir. Precio $b. 110 M2 Ref. Casilla 140.

Contador

Con dominio de sistemas contables, inglés y administración de personal. Dirigir curriculum vitae, fotografía y pretensión de sueldo a Casilla 3190.

Prestigiosa Institución requiere los servicios de:

Profesionales o egresados

REQUISITOS
1. Titulado o egresado en Arquitectura o Construcción
- Experiencia mínima de 3 años
- Edad máxima 40 años
2.- Titulado o egresado en Ingeniería Eléctrica
- Experiencia mínima de 3 años
- Edad máxima 40 años

Los interesados deberán enviar sus solicitudes: curriculum vitae y pretensiones de sueldo a casilla 288 La Paz, hasta el día miércoles 1° de diciembre hrs. 18:00

DECORACIONES BRASILIA S.R.L.
JENARO SANJINES N° 556
TEL. 25275 - LA PAZ

anuncia a su distinguida clientela la llegada de:

Acrílicos

90 x 180
Ventas por mayor y menor

PARA QUE PREGUNTAR COMO..?

LO CIERTO ES QUE LE OFRECEMOS

CREDITOS

DISTRIBUIDORA ZENITH
Yanacocha No. 432

AGENCIA ZENITH
Illampu No. 825

AMBASSADOR
Comercio No. 1022

IMPREX
Mercado 999

Lo Mejor para Navidad está en Hansa

visite nuestro Departamento Mercaderías y conozca nuestra fabulosa campaña

Navidad 1976

Apresúrese y participará en esta oferta limitada

Paraguay y Brasil continúan el trabajo de la represa "Itaipú"

PUERTO STROESSNER, PARAGUAY, 27 (LATINREUTER).- Paraguay y Brasil, otrora enconados enemigos, trabajan juntos en el proyecto más ambicioso que registra la historia de la cooperación en América Latina.

Hace dos años, empezaron a construir una gigantesca represa hidroeléctrica que cuando haya sido completada, a mediados de la década de 1980, será la mayor del mundo por su capacidad de generación.

En lugar elegido, sobre el curso superior del Río Paraná-frontera común de ambos países-, al Norte de aquí, se llama Itaipú ("piedra" y "rudo", en el idioma de los indios guaraníes).

Los aborígenes dieron ese nombre al lugar por el rugido perpetuo que emiten las aguas del río al estrellarse en cascada sobre el lecho de rocas.

Brasil, que aporta la casi totalidad de los 5.500 millones de dólares necesarios para el proyecto, piensa utilizar la energía generada por la represa para impulsar el crecimiento de sus industrias.

Paraguay, país eminentemente agrícola con escasa industrialización, proyecta vender a Brasil la mayor parte de su cuota de energía producida por la represa. El ingreso consiguiente lo aplicará a estimular la agricultura y promover la colonización del hasta hoy descuidado sector fronterizo.

Dado que sus propios recursos naturales son escasos, Paraguay espera con ansiedad el momento en que comenzará a recibir aquel ingreso adicional. Por otra parte, se propone realizar otros dos proyectos similares, aunque más pequeños, río abajo, en cooperación con su otro vecino gigante y también antiguo enemigo, la Argentina.

Pero los círculos locales que critican el acuerdo sobre Itaipú afirman que Paraguay, devastado el siglo anterior por una guerra terrible contra las fuerzas combinadas de Brasil y la Argentina, perderá una nueva batalla.

La represa de Itaipú generará 12,6 millones de kilovatios, de los cuales la mitad pertenecerá a Brasil.

El diario ABC Color de la capital paraguaya dijo recientemente que la producción total será de 80.000 millones de kilovatios-hora por año, equivalentes a 220 millones de barriles de petróleo que a los precios actuales representan unos 3.000 millones de dólares.

Sin embargo, Paraguay ha acordado vender su parte a Brasil por unos 100 millones de dólares anuales durante los próximos 50 años, agregaba el diario.

Aunque funcionarios paraguayos se han negado a comentar en forma directa los cálculos de ABC, el Ministro de Economía, Delfín Ugarte Centurión, dijo hace poco que unos 10.000 paraguayos percibirán un total de 125 millones de dólares anuales por los empleos que generará la obra de Itaipú a principios del año próximo.

Las industrias satélites vinculadas con Itaipú y los otros proyectos hidroeléctricos encarados con la Argentina proveerán también miles de empleos adicionales, agregó el ministro.

Otros funcionarios gubernamentales han señalado que Paraguay sólo percibe en la actualidad unos 176 millones de dólares anuales por sus exportaciones, de modo que un ingreso adicional de 100 millones de dólares será de tremenda importancia.

Por lo demás, agrégase, es de estricta justicia que Brasil obtenga una ventaja toda vez que afronta prácticamente la totalidad del costo del proyecto.

Llegó a Pekín plenipotenciario de la URSS para negociaciones fronterizas

PEKIN, 27 (AFP).- La "ofensiva de simpatía" del Kremlin hacia Pekín después de la muerte del presidente Mao, arreció hoy en esta capital con la llegada del plenipotenciario soviético encargado de las negociaciones fronterizas con China, Leonid Ilyitchev.

Ningún detalle fue facilitado de fuente china o soviética sobre el programa del plenipotenciario soviético aquí, pero Ilyitchev fue acogido al pie de la escalerilla de su Tupolev - 134 último modelo de manera sumamente cordial por su homólogo chino, el Vice Ministro de Relaciones Exteriores Yu Chan, estrechándose calusoramente la mano ambos funcionarios.

El retorno a Pekín de Ilyitchev al cabo de una ausencia de año y medio, mayo de 1975, se produce tras una serie de pequeños gestos de buena voluntad de parte de la URSS para mejorar sus relaciones con China, y precisamente después de la muerte del "gran timonel", hace sensiblemente dos meses, y de la revocación de sus más radicales dirigentes.

El último signo positivo de esta nueva campaña fue esta semana la ostensible frase del Secretario General del Partido Soviético Leonid Brezhnev en Rumania - país amigo de China - al subrayar el deseo de Moscú de mantener "relaciones sin excepción con todos los países socialistas", levantando de este modo el veto que excluía a China.

En siete años, después de los graves incidentes entre ambos países en la frontera del Ussuri (1969), las negociaciones sino - soviéticas no habían reflejado hasta la fecha el menor resultado visible.

Al expresar hoy a su homólogo soviético una "calurosa bienvenida" en el aeropuerto de Pekín, el Viceancriller chino Yu Chan bromeó: "Ha engordado usted un poco desde la última vez". "Sí, es posible, pero aún puedo ganar algun peso aquí en Pekín", respondió entre risas Ilyitchev.

La incognita que por el momento persistia aquí hoy, en criterio de los observadores, era saber si la efusión de este rencuentro en el aeropuerto se mantendrá a lo largo de las negociaciones.

Para llegar a resultados concretos en las futuras negociaciones se estimó aquí en medios diplomáticos, que Ilyitchev tendrá que presentar nuevas propuestas, suficientemente interesantes a ojos de Pekín, para iniciar un deshielo entre ambos países.

HERMANO.- Plains, Georgia, 27 (AP).- Billy Carter, hermano del presidente electo de los EE.UU., Jimmy Carter, aparece en una estación de servicio en Plains (Radiofoto AP).

Cubano exiliado hará revelaciones sobre accidente aéreo

CARACAS, 27 (AFP).- El fotógrafo venezolano Hernán Ricardo, acusado aquí de ser coautor del presunto atentado contra un avión cubano que costó la vida a 73 personas, señaló que el cubano Orlando Bosch hará pronto revelaciones que serán "como una bomba".

El seis del mes pasado estalló un avión en las afueras de Barbados y se culpó como autores del presunto atentado a Ricardo y a su compatriota Freddy Lugo, así como también al cubano anticastrista Orlando Bosch y al cubano nacionalizado venezolano Luis Posada, de autores intelectuales del hecho.

Los cuatro se encuentran detenidos aquí en la carcel pública y ayer viernes Ricardo prestó declaraciones ante los tribunales.

Señaló Ricardo que él viajó a Puerto España y Barbados en los días de la caida del avión en labor de inteligencia oficial de Vene el pasaporte que utilizó se lo dieron en extranjería y por lo t falso.

Precisamente ayer se le dictó a Ricardo un nuevo auto d por utilizar documentos falsos.

Luego de señalar que viajó en misión oficial "de in Ricardo precisó: "yo sólo he hecho el primer disparo. Bo venga a declarar a los tribunales, traerá la bomba".

La declaración de Ricardo fue comentada hoy aquí especialistas como el inicio de una ofensiva de los acusados llevar a dar nombres de personajes importantes en Venezuel

ES MAS QUE UNA SECRETARIA

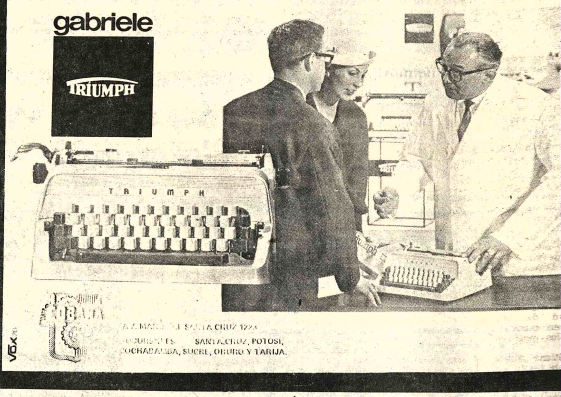

VEA

JUGUETES COLOMBIANOS
CONSORCIO COMERCIAL INTERANDINO LIMITADA
Macario Pinilla 262 - Casilla 1366 - Teléfono 29534
LA PAZ
Una Empresa dedicada a la Integración Andina
OFRECE A PRECIOS DE LIQUIDACION
VENTAS AL POR MAYOR SOLAMENTE
MUÑECAS - AUTOS - JUEGOS DE AJEDREZ
DAMAS CHINAS - JUEGOS DE CONSTRUCCION -
JUEGOS DE SALON y OTROS
En Cochabamba- Santa Rosa Ltda., Calama 3896
En Oruro - Interandino Ltda., Pagador 1125

EMPRESAS CONSTRUCTORA
SU HERRAMIENTA DE TRABAJO
AHORA PARA ENTREGA INMEDIATA
ISUZU
DIESEL 8 TON.

▪ 6 mts³ DE CAPACIDAD
▪ DIRECCION HIDRAULICA
▪ CON Y SIN DUAL

·SOLIDAS ·AGILES ·ECONOMICAS

SIDEC OVERSEAS (BOLIVIA) S.A.
Av. Mcal. Santa Cruz 1375 Teléfono 55943
SANTA CRUZ: Calle Bolivar Nº 59 - Tel. 24663
COCHABAMBA: Av. San Martin Nº 6393 Tel. 3433
ORURO: Calle Soria Galvarro Nº 1649 Tel. 51454.
POTOSI: Calle Bolivar esq. Quijarro Nº 741 Tel. 2311
TARIJA: Calle Ingavi 810 Tel. 3561
SUCRE: Calle Camargo Nº 407 Tel. 1994.
TRINIDAD: Calle 18 de Noviembre 437 Tel 879

INSTITUTO TECNICO MORSE
Promoción 1976 de Técnicos en Radio y Televisión

Sr. Carlos Badani Montaño
DIRECTOR DEL INSTITUTO

Carlos A. Arancibia Lizárraga

Mario Alfonso Ibáñez Rocha

Carlos Juan Bustillos Gonzales

Juan Orozco Guibarra

Jhonny Patiño Crespo

Claudio Echave Rojas

Wilfredo Camacho Saravia

Julio Selaya Villarroel

Emilio Gonzales Paz

Phillips Brickhaus Carrasco

Luis Atila Montaño

Germán Alvarado Vargas

José Gutierrez Arrella

Juan Carlos Nina Condori

Angel Novillo Sossa

Germán Cortez Fernández

Mario Facundo Colque

René Antezana Vargas

Moisés Delgado Martínez

Máximo Tinini Yampa

Miguel Huanca Callisaya

Ricardo Mendoza Aries

Benito Félix Macias Velasco

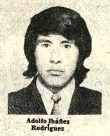
Adolfo Ibáñez Rodríguez

Estanislao Tarquino Saravia

Ceferino Blanco Ayala

Flavio Tola Cortez

Miguel García García

Toribio Copa Pasten

Melquiades Villca Atora

Victoriano Cosarico Mamani

Pablo Medrano Soliz

Sabino Maldonado Rojas

Nestor Chipana Ortiz

Juan Cruz Cruz

Inocencio Chiri Guenta

Edgar Ramos Segales

Genaro Aguayo Pacheco

Ferrer Vásquez Quisberi

Leandro Arequipa Ulo

Adrián López Callisaya

Fausto Colque Vela

Ramón Cuapa Mamani

Semana económica latinoamericana

BUENOS AIRES, 27 (LATIN).- Los países latinoamericanos no exportadores de petróleo observan con cierta ansiedad la posible postergación de la reunión de la OPEP en Qatar, programada para el 15 de diciembre.

Ciertas versiones diplomáticas indicaban que la conferencia donde puede aumentarse el precio internacional del crudo hasta un [illegible] por ciento, podría postergarse hasta después de que asuma el nuevo presidente norteamericano James Carter, el [illegible]0 de enero.

En Caracas, el Ministro de Minas, Valentín Hernández, dijo que hasta el momento no se ha efectuado ninguna consulta entre los países miembros y que por lo tanto la reunión se efectuará en la fecha prevista.

El origen de la versión se produjo en declaraciones del Ministro de Petróleo de los Emiratos árabes unidos, Maneh Saeed Al-Oteiba propiciando la postergación.

"Nunca se ha considerado la posibilidad de aplazar la reunión de la OPEP que se celebrará en diciembre, se puede posponer por unos días pero no aplazarla, porque se trata de una reunión ordinaria de la organización", dijo Hernández.

"Yo creo que hay interés en la prensa internacional en tratar de crear confusión en relación con la decisión de la celebración de la conferencia", agregó a los periodistas.

Al ser interpelado en la comisión permanente de la Cámara de Diputados, sobre la posición que su país llevará a la reunión de Qatar, el Ministro Hernández sostuvo que ella será fortalecer la OPEP y lograr la unanimidad de los países miembros en cuanto a la revisión de los precios del petróleo.

Este último punto ha sido precisamente tema de diversos comentarios en la prensa internacional, y en los medios diplomáticos, vinculados al negocio del petróleo.

Numerosos países han intentado presionar, en la medida de sus posibilidades, a los miembros de la OPEP, para que no concreten ningún aumento, considerando que ello sería negativo para la lucha contra la inflación en el plano mundial.

En el propio continente latinoamericano, Brasil ha iniciado activas gestiones para contrarrestar las consecuencias negativas que sobre su economía tendrá el aumento de los precios.

Durante los primeros nueve meses de este año, Brasil importó más de 32 millones de metros cúbicos de crudo, nafta y aceites reconstituidos, con un gasto de 2.648 millones de dólares, según datos de la empresa petrolera estatal.

Jorge Rocha, de Latín, escribió esta semana desde Río de Janeiro que, por proyección aritmética, ello lleva el consumo de este año a alrededor de los 43 millones de metros cúbicos.

También señaló que mientras la cancillería indicó a algunos embajadores de países de la OPEP las repercusiones negativas del aumento para la economía de ese país, el Ministro de Hacienda, Mario Henrique Simonsen, partió con destino a Irán para gestiones comerciales entre las que se incluirán estudios para un trueque de manufacturas locales por petróleo iranio.

Toda la estrategia brasileña tiende a lograr un tratamiento especial en materia de precios.

La cancillería hizo llegar esa inquietud a los embajadores de Venezuela, Arabia Saudita, Irán, Irak y Nigeria, pero sus funcionarios declinaron revelar cuál sería el posible tratado especial, que los expertos creen que puede consistir en una de tres variables, a saber: garantía de abastecimiento, eventual reducción de precios, o el compromiso de inversiones en Brasil.

Los productos derivados del petróleo aumentarán en el 11,09 por ciento en Brasil, a partir del 1 de diciembre próximo, según decisión del Consejo Nacional de Petróleo (CNP).

El alza acumulada en el precio de los combustibles, este año, es de un 48,9 por ciento, mientras que estos productos sufrieron un aumento del 851 por ciento desde 1972, contra un 540 por ciento de elevación en los precios internacionales del petróleo.

La gasolina común pasará del equivalente de 38 centavos de dólar a 41 centavos de dólar, mientras que la especial lo hará de cerca de 45 centavos a 49 centavos de dólar.

En Colombia, las importaciones de petróleo costarán este año 150 millones de dólares. Situaciones similares padecerán Chile y Uruguay, que con Colombia y Brasil serán los más afectados.

Venezuela y Ecuador son exportadores, al igual que México. Este último no integra la Organización OPEP. Argentina, BOLIVIA y Perú podrían tener una situación más cómoda, aun cuando no han llegado al total autoabastecimiento, debido a que su producción satisface en parte las necesidades internas.

El aumento del petróleo se ve acompañado con una intensificación en la caída de los precios de materias primas que produce la mayoría de esas naciones. En Argentina, el trigo; en Perú y Chile, el cobre; en Colombia y Brasil, el café y cacao; en El Caribe, el azúcar.

VACACIONES.- NY (AP).- El Secretario de Estado Henry Kissinger y su esposa Nancy disfrutan de vacaciones antes de alejarse del actual gobierno de los Estados Unidos (Radiofoto AP).

Internacional socialista debatió en congreso sobre economía mundial

GINEBRA, SUIZA 27 (AFP).- Un debate sobre economía mundial, entablado hoy aquí por el congreso de la Internacional Socialista, puso de relieve las discrepancias existentes en este dominio entre los miembros de la organización, dijeron los observadores.

Los congresistas fueron unánimes en torno a una "declaración sobre la solidaridad económica internacional" y el conjunto de oradores se mostró de acuerdo para ver de colmar el foso que va separando a países ricos y países pobres.

Pero al filo de las declaraciones, las divergencias se suavizaron entre los partidarios del liberalismo económico (Alemania Federal) y los de una economia de tipo socialista planificado (Francia Bélgica).

Michel Rocard (Francia) fue muy severo, indicando que si su país no presentaba enmiendas " a este texto mediocre" era por "espíritu de prudencia", ya que el trabajo de la internacional al respecto, "no hace sino comenzar"

Criticó luego el documento sobre ocho puntos. Notó que hablar de transferencias financieras hacia los países pobres "no es serio", cuando no se citan cifras, ni objetivos que alcanzar.

La declaración no dice una sola palabra de la desigualdad de los términos del intercambio. En cuanto a la industrialización de los países en vias de desarrollo, Rocard observó que este problema no podía ser disociado de la acción de las sociedades multinacionales.

En materia de transferencias de tecnología, el responsable socialista francés dijo que estas "no se hacen sin transferencia de técnicas" Aludió, por último, al sistema monetario internacional. "Todo poder monetario es político", dijo.

Secretario norteamericano del Tesoro encabezará una delegación a la URSS

MOSCU, 27 (AFP).- El Secretario norteamericano del Tesoro, William Simons, llegará aquí el lunes próximo a la cabeza de una delegación de 230 hombres de negocios, cuando las relaciones entre la URSS y Estados Unidos atraviesan el período más difícil, desde que se abrió la era del apaciguamiento internacional.

Será la primera vez que una delegación de tanta importancia vendrá a la Unión Soviética - subrayaron los medios diplomáticos - para participar en la sesión anual del consejo económico y comercial soviético - norteamericano.

La sesión será inaugurada el martes en Moscú, por los dos presidentes de honor Simons y el Ministro soviético de Comercio Exterior, Nikolai Patolichev.

Más que en la presencia del Secretario del Tesoro, que integra un gobierno saliente, la importancia de la misión radica en la determinación de los hombres de negocios norteamericanos de dar un impulso vigoroso al intercambio económico con la URSS, señalaron fuentes comerciales de Estados Unidos en Moscú.

De todas maneras - añadieron los medios - la presencia de Simons, quien será probablemente recibido por el número uno soviético, Leonid Brezhnev, atribuye un carácter oficial a esta visita.

El actual secretario del Tesoro integra, por otra parte, la tendencia de los defensores del acuerdo comercial entre ambos países, que debía otorgar a la Unión Soviética la cláusula de nación más favorecida, uno de los objetivos del Secretario de Estado Henry Kissinger, hechos naufragar por el Congreso norteamericano.

La ley sobre el comercio soviético - norteamericano fue adoptada por el Congreso de Estados Unidos el 20 de diciembre de 1974, pero con dos cláusulas restrictivas: limitación de los créditos a 75 millones de dólares durante cuatro años, y condicionamiento de la cláusula de nación más favorecida a la libre emigración de los judíos soviéticos.

Estimando que estas restricciones constituían "una ingerencia grosera" del Congreso norteamericano en sus asuntos internos, la URSS suspendió "sine die" el acuerdo comercial de enero de 1975, pero sin romper nunca los puentes con el gobierno de Gerald Ford.

SOUTH AMERICAN CORPORATION
Oficina La Paz - Calle Loayza N°. 167
Teléfono 20418 2°. piso

Comunica a su distinguida clientela que con motivo de la Navidad y Año Nuevo hemos recibido:

* Lavadoras de procedencia italiana * Acordeones * Heladeras chicas y grandes * Planchas eléctricas * Lustradoras para pisos * Cocinas a gas inglesas * Cafeteras eléctricas de aluminio * Tubos flourecentes * Y otros artículos más.

INGENIEROS Y DIBUJANTES

TENEMOS EN EXISTENCIA PAPEL PARA CALCAR Y DIBUJAR

ALBANENE

Fabricado por KEUFFEL y ESSER

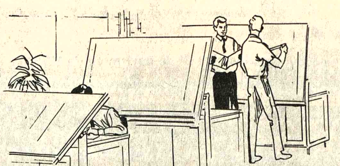

Transparente * Resistente * Fácil de borrar

* Entrega inmediata. *

ARAUCO PRADO y CIA. S.A. La Paz

IMCLAR LTDA. Cochabamba

$b.8.900

EL LOUVRE
LA CASA DE LA ECONOMIA
POTOSI 1008

Tarjetas para Navidad y Año Nuevo

El surtido más grande.
Los motivos más lindos.
Los precios más bajos.
Importadas y Nacionales.

No espere el último momento. Evite aglomeraciones

También animalitos finos de felpa

Librería "La Paz"

Lo Mejor para Navidad está en Hansa

DESDE $b 800.- OBSEQUIAMOS
DE ACUERDO AL MONTO DE SU COMPRA

COMPRE UN REGALO Y RECIBA OTRO GRATIS

- Platillos voladores NIVEA
- Carteras de bolsillo HANSA
- Estuches NIVEA—ATRIX
- Linternas de bolsillo.
- Machetes.
- Juegos Rasti.
- Muñecas negras.
- Radios SONY de bolsillo y radios NISSEI y "7 Mares".
- Platos, tazas y fruteros de vajilla tipo bavaria. No 6/8; 14/35; 21/15; 21/17; 21/19; 21/24; 23/23; F—1
- Licuadoras, batidoras y ventiladores ARNO para 110 voltios.
- Cafeteras ELECTROLUX para 110 voltios.
- Soldadores de Polyetileno
- Calculadoras electrónicas SONCATRON.
- Triciclo revolucionario KICK'N GO HONDA

FABULOSA CAMPAÑA
Navidad 1976

apresúrese y participe en esta oferta limitada
comprando uno o más de los siguientes artículos:

* Refrigeradores ELECTROLUX, BRASTEMP Y CONSUL.
* Congeladoras eléctricas y a kerosene ELECTROLUX, verticales y horizontales.
* Cocinas a gas SEMER, GERAL Y VOLCAN.
* Cocinas eléctricas SENKING
* Cocinas, estufas, hornos industriales y lámparas a kerosene VOLCAN.
* Estufas eléctricas SIEMENS Y FORSTER.
* Estufas a gas VOLCAN
* Calefones eléctricos RHEEM.
* Cafeteras eléctricas ELECTROLUX para 110 voltios
* Aspiradoras y lustradoras ELECTROLUX.
* Licuadoras, batidoras y ventiladores ARNO para 110 voltios.
* Lámparas de techo, de mesa, de pié y apliqués.
* Filtros para agua KATADYN para uso doméstico e industrial.
* Vajilla tipo bavaria.
* Cajas fuertes MARTE.
* Radios, grabadoras, amplificadores, tocadiscos, combinados "2 en 1", "3 en 1", altoparlantes, cintas y cassettes SONY.
* Amplificadores, sintonizadores, altoparlantes y tocadiscos DUAL.
* Radios NISSEI.
* Amplificadores, sintonizadores, tocadiscos, combinados y bocinas RADSON.
* Televisores SONY Y NOBLEX.
* Planos sonoros (Altoparlantes).
* Columnas de sonido y equipos inalámbricos de traducción y de difusión EDCOR.
* Máquinas de tejer TURMIX, KNITTAX, HELVETIA Y CORONA.
* Máquinas eléctricas de coser y bordar ELNA.
* Máquinas de escribir manuales, electricas, portátiles y de escritorio FACIT.
* Máquinas de calcular manuales, eléctricas y electrónicas FACIT
* Máquinas calculadoras electrónicas ROCKWELL.
* Máquinas de sumar manuales y eléctricas FACIT
* Fotocopiadoras NASHUA.
* Bicicletas para niños y adultos y estacionarias para ejercicios.
* Balanzas de mostrar FAIRBANKS y de colgar FILIZOLA.
* Fumigadores TECNOMA y pulverizadores KINKELDER.

- a partir de hoy

VISITENOS Y CONOZCA MAYORES DETALLES

HANSA Ltda. La firma boliviana de su confianza con mas de 65 años al servicio del país
DEPARTAMENTO MERCADERIAS TEL. 50878 Yanacocha esq. Mercado
Sucursales: COCHABAMBA-ORURO-POTOSI-SANTA CRUZ-SUCRE-CAMIRI-TARIJA-TUPIZA-VILLAZON-ATOCHA

Proyecto de tratado para prohibición de armas nucleares en todo el mundo

BUCAREST, 27 (LATIN REUTER).- Los gobiernos del bloque soviético publicaron hoy un proyecto de tratado por el que se prohibiría concretamente el uso de armas nucleares en cualquier lugar del mundo.

El borrador fue difundido 24 horas después que líderes del Pacto de Varsovia exhortaran a Estados Unidos, Canadá la Unión Soviética y 32 estados europeos a suscribir un compromiso de no ser jamás los primeros en recurrir a los armamentos nucleares en un conflicto bélico.

El llamamiento fue formulado por el pacto de Varsovia al término de una conferencia cumbre de dos días celebrada por esa alianza en esta ciudad, de la que participaron el líder soviético Leonid Brezhnev y los jefes de partidos comunista y primeros ministros de las restantes seis naciones miembros del pacto.

Señalaron los dirigentes comunistas que el proyecto de tratado será remitido a los 35 gobiernos que tomaron parte en la conferencia sobre seguridad europea realizada el año pasado en Helsinki.

Diplomáticos occidentales consideran la propuesta como un intento por neutralizar la estrategia disuasiva nuclear elaborada por la Organización del Tratado del Atlantico Norte (OTAN).

La alianza occidental de 15 naciones opera sobre la base de una estrategia flexible, en el marco de la cual la OTAN podría utilizar, en caso necesario su capacidad de atacar con armas nucleares para contrarrestar una ofensiva lanzada por el Pacto de Varsovia con fuerzas convencionales.

Los gobiernos de la OTAN sostienen que la capacidad de atacar primero con pertrechos atómicos es un elemento esencial en la planificación defensiva occidental.

Añaden que esto es especialmente así debido a que el Pacto de Varsovia tiene en Europa Central aproximadamente 150.000 efectivos terrestres y 9.000 tanques más que la OTAN en el mismo sector.

El proyecto de tratado que consta de un preámbulo de cinco párrafos y seis breves artículos fue difundido aquí por la agencia noticiosa oficial rumana AGERPRES.

Indica el texto que los países que accedan a suscribir el tratado se comprometerán con ello "a no ser los primeros en utilizar las armas nucleares, uno contra otro, ya sea en tierra, mar, aire o en el espacio exterior".

Tal compromiso se aplicará "no solo a los territorios de los estados (signatarios), sino también a sus Fuerzas Armadas, no impora en qué región de la tierra pudieran estar las mismas".

Diplomáticos occidentales destacaron que esta frase está especialmente dirigida a Estados Unidos, signatario del "acta final" de la conferencia europea de seguridad realizada hace un año en la capital finlandesa e implicaría de hecho, la neutralización de las fuerzas nucleares norteamericanas en todo el mundo.

Es sumamente improbable que los primeros gobiernos occidentales respondan a la iniciativa comunista, que parecería ser primordialmente un instrumento propagandístico, señalaron diplomáticos occidentales.

CUATRO AÑOS DESPUES.- El 3 de septiembre de 1971 en la sede del Consejo Aliado de Control en Berlín Oeste, los embajadores de tres potencias occidentales y el embajador de la URSS firman un convenio sobre Berlín (Ind Bil).

Puente aéreo internacional para ayuda a las víctimas del sismo en Turquía

ANGORA, 27, (LATIN-REUTER).- Un puente aéreo internacional llevó hoy tiendas de campaña y mantas a Turquía Oriental donde entre 40 y 50 mil aldeanos sin casa enfrentan un duro invierno tras el violento terremoto de esta semana.

Funcionarios en Angora calculan que unas 40.000 personas murieron en el terremoto que castigó una región de aproximadamente 500 kilómetros de diámetro.

Pero muchas aldeas siguen incomunicadas y gran cantidad de escombros no han sido rastreados aún en busca de cadáveres. Según algunos que han estado en el área, la cifra podría alcanzar a 6.000.

Versiones preliminares indican que alrededor de 8.000 viviendas, en su mayoría casas humildes de barro y piedras, fueron destruidas o completamente inutilizadas. Los funcionarios de ayuda se basaron en ello para calcular que habia 50.000 personas sin techo.

Hoy se registraron otros tres temblores de poca intensidad, parte de una serie de sacudimientos secundarios que se estima continuarán. Pero no se informó sobre más daños ni víctimas.

El frío y el hambre son las mayores amenazas para los sobrevivientes, agolpados bajo tiendas improvisadas hechas con mantas o alfombras en la región del desastre.

Las comunidades desvastadas están ubicadas a una altura entre 1.800 y 2.000 metros sobre el nivel del mar en la rocosa planicie de la meseta anatolia.

Hubo nevscas en la región, con mantos de nieve de varios centímetros en las zonas más elevadas.

Sumándose a la intensa labor de ayuda del Ejército turco y la Cruz Roja, muchos de ellos coordinados por el programa de desarrollo de las Naciones Unidas.

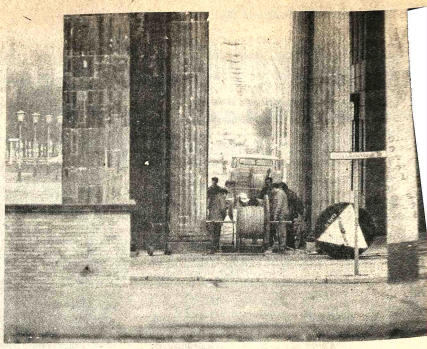

CONVENIO CUATRIPARTITO.- Berlín Ind Bil.- El convenio cuatripartito, cua después de habérselo firmado, trajo grandes beneficios para Alemania Federal introducidas en el tráfico postal entre Berlín Oeste y la República Democrática

Perú recibirá más de 404 millones de dólares en créditos internacionales

LIMA, 27 (LATIN).- Perú recibirá más de 404 millones de dólares en créditos y préstamos de entidades privadas y oficiales de Canadá, Estados Unidos y Europa, y para firmar los contratos viajan mañana dos representantes del gobierno militar.

Por otro lado, un dirigente bancario gubernamental se encuentra en Suiza, luego de lo cual pasará a Japón, para gestionar préstamos de hasta 80 millones de dólares, destinados a nivelar el balance de pagos.

El Ministro de Economía y Finanzas, Luis Barúa, emprenderá una gira que incluye Canadá, Estados Unidos y Europa, con la finalidad de firmar contratos de crédito por 330 millones de dólares destinados también a financiar el deficitario balance de pagos de Perú.

Barúa dijo que el primer contrato se firmará en Luxemburgo, con la banca europea, por un total de 90 millones de dólares. Luego pasará a Toronto (Canadá), donde rubricará un convenio por 30 millones de dólares. Finalmente irá a Nueva York para oficializar un crédito de 210 millones de la misma moneda.

Agregó que con los 80 millones que gestiona el presidente del Banco Central de reserva, Carlos Santisteban, - milad en Suiza y mitad en Japón- se obtendrá un total de 410 millones de dólares, "muy necesarios para la balanza de pagos".

Barúa expresó que en los medios financieros norteamericanos, y asiáticos, "existe confianza respecto a la evolución económica de Perú".

Por su parte,el Embajador de Perú en Washington, Carlos García, dijo hoy al llegar aquí que en los círculos económicos estadounidenses "se sigue con interés la recuperación peruana... existe confianza porque las cifras indican que se está recobrando la estabilidad"

Corporación Minera de Bolivia

CONVOCATORIA A PROPUESTAS

Se convoca a propuestas para la provisión de:

PEDIDO	MATERIAL	FECHA VENCIMIENTO
30133 CC-80/75 (IV)	MOTORES PARA TRITURADORAS CONICAS	16-XII-76 Horas 14:30
31144 CC-044/76 (III)	REPUESTOS PARA CHANCADORA CONICA "SYMONS"	23-XII-76 Horas 14:30
31366 CC-049/76 (II)	AEROFLOAT 33 PROMOTER ó Similar	30-XII-76 Horas 14:30

Los pliegos de especificaciones se encuentran a disposición de los interesados, en la Secretaría de la Comisión de Adquisiciones, 4to. Piso - Edificio Central.

SUBGERENCIA DE ADQUISICIONES

La Paz, noviembre 24, 1976

PR- 860/76

V. S. P.
TE EXTRAÑAMOS

EJECUTIVOS DE PRIMER NIVEL

Importante Ingenio Azucarero ubicado en el Departamento de Santa Cruz, desea incorporar personal para cubrir los siguientes cargos directivos.

1 Director de Finanzas y Administración - Ref. N°. 176

Este cargo reportará directamente a la Gerencia del Ingenio y será responsable de la conducción de: Contaduría, Tesorería, Planeamiento y Costos y Relaciones Industriales.

2 Jefe Departamento de Comercialización - Ref. N°. 177

Dependerá directamente de la Gerencia del Ingenio y será responsable por el desarrollo y ejecución de estrategias de comercialización relacionados con: la investigación de mercados, promoción de productos en el mercado interno, exportación y despacho.

3 Jefe Departamento de Extracción y Calderas - Ref. N°. 178

Este cargo dependerá del área técnica y será responsable de la conducción de los sectores de molienda y calderas.

4 Jefe de Ingeniería de Planta y Mantenimiento - Ref. N°. 179

Será responsable por la conducción de las siguientes áreas: Almacenes de Repuestos, Mantenimiento mecánico y eléctrico y Oficina Técnica.

5 Jefe de Producción - Ref. N°. 180.

Será responsable por la dirección de los siguientes sectores: Fábrica de Azúcar, Destilería y demás áreas productivas del Ingenio.

6 Jefe de Desarrollo y Asistencia Técnica Agrícola - Ref N°. 181

Será responsable por la asistencia técnica a los cañeros como así también de la investigación y desarrollo de semillas e insumos.

7 Jefe de Relaciones Industriales y Servicios Administrativos - Ref. N°. 182.

Será responsable por: la selección y contratación de personal, el mantenimiento de las relaciones laborales, la oficina de personal, planillas y la conducción de los servicios generales Vigilancia, Transporte y Administración de campamentos.

La selección se orientará hacia profesionales graduados en Administración de Empresas, Auditores Financieros, Ingenieros Mecánicos, Ingenieros Eléctricos, Ingenieros Azucareros, Ingenieros Agrónomos o preparación equivalente, según las necesidades del cargo.

En todos los casos se exigirá una experiencia previa de 3 a 5 años en cargos similares.

Consideramos que el nivel de remuneración así como las condiciones de contratación son atractivas.

Enviar Curriculum-vitae, incluyendo fotografía actualizada hasta el 10 de diciembre de 1976 el que será tratado confidencialmente. Indicar el cargo a que se postula y el N°. de Referencia.

MORENO MUÑOZ y Cia.
Asociados con
PRICE WATERHOUSE PEAT & Co.

Casilla de Correo 590 - La Paz
Casilla de Correo 568 - Santa Cruz

Ingenieros

Se requiere el siguiente personal profesional técnico:

- Ingenieros Mecánicos preferible con experiencia de un año o más en equipo de Plantas Termoeléctricas e Hidroeléctricas.

Ingenieros Eléctricos preferible con experiencia de un año o más en Líneas de Transmisión, Redes de Distribución, Subestaciones o Plantas de Generación.

Ingeniero Civil con experiencia de un año o más en diseño de Obras Civiles para Subestaciones o Plantas de Generación.

Los interesados deberán enviar en forma completa sus datos personales, así como sus pretensiones de sueldo por escrito a:

EMPRESA NACIONAL DE ELECTRICIDAD S.A.
Casilla 565
Cochabamba-Bolivia

Cochabamba, 24 de noviembre de 1976.

"EL LOUVRE"
la casa de la economía
POTOSI 1008

IMPORTANTE INGENIO AZUCARE UBICADO EN EL DEPARTAMENTO SANTA CRUZ, DESEA INCORPORA PERSONAL PARA CUBRIR LOS SIGUIENTES PUESTOS

PARA EL AREA DE FINANZAS Y ADMINISTRACION

- Jefe de Planeamiento y Costos - Ref. N°. 183
- Jefe de Personal - Ref. N°. 184
- Tesorero - Ref. N°. 201.
- Jefe Administración de Servicios Generales - Ref. N°. 2
- Analista Programador - Ref. N°. 203.

PARA EL AREA DE COMERCIALIZACION

- Jefe de Tráfico - Ref. N°. 185
- Jefe de Investigación, Promoción y Exportación - Ref. 186
- Jefe de Administración de Ventas - Ref. N°. 187

PARA EL AREA DE PLANTA Y MANTENIMIENTO

- Jefe de Mantenimiento Mecánico - Ref. N°. 188
- Jefe de Mantenimiento Eléctrico - Ref. N°. 189
- Jefe de Administración Oficina Técnica - Ref. N°. 19
- Encargado de Almacenes de Repuestos - Ref. N°. 19

PARA EL AREA DE EXTRACCION Y CALDERAS

- Jefe de Molienda - Ref. N°. 192
- Encargado de Turno de Molienda - Ref. N°. 193
- Jefe de Calderas - Ref. N°. 194
- Encargado de Turno de Calderas - Ref. N°. 195

PARA EL AREA DE PRODUCCION

- Jefe de Turnos de Fábrica de Azúcar - Ref. 196
- Jefe de Destilería - Ref. N°. 197
- Técnico Instrumentista - Ref. N°. 198
- Jefe de Compras - Ref. N°. 199
- Jefe de Laboratorio - Ref. N°. 200

La selección se orientará hacia profesionales graduados e Administración de Empresas, Auditores Financieros, Ingeniero Mecánicos, Ingenieros Eléctricos Ingenieros Azucareros Ingenieros Químicos, Técnicos Medios o preparación equivalente

En todos los casos se exigirá una experiencia de 3 a 5 años en cargos similares.

Enviar Curriculum-vitae, incluyendo fotografía actualizada, hasta el 10 de diciembre de 1976, el que será tratado confidencialmente. Indicar el cargo a que se postula y el número de referencia.

MORENO MUÑOZ y Cia.
Asociados con
PRICE WATERHOUSE PEAT & Co.
Casilla 590 -- La Paz
Casilla 568 — Santa Cruz

Banco Industrial S.A.

Junta General Extraordinaria de Accionistas

El Directorio del Banco Industrial S.A., d conformidad con los Artículos 34 y 47 de Capítulo VI de los Estatutos, convoca a JUN TA GENERAL EXTRAORDINARIA DE AC CIONISTAS, para el día martes 30 del mes en curso, acto que se efectuará en las oficinas de Banco a horas 16:00.

ORDEN DEL DIA

1) Modificación de Estatutos
2) Aumento de Capital

Asimismo, se comunica que, a fin de facilitar la revisión y enmienda de los Estatutos, se encuentra a disposición de los accionistas información sobre las modificaciones propuestas, para cuya obtención deberán dirigirse a la Gerencia Administrativa de la institución.

EL DIRECTORIO

La Paz, noviembre 24 de 1976

Más de cincuenta médicos participan en V Jornada de Ortopedia y Traumatología

ORURO, 27 (PRESEN- ... Con la concurrencia de ... de medio centenar de mé- ... especialistas, pro- ... de varios distritos del ... así como de centros ..., se lleva a cabo en esta ... la V Jornada Boliviana ... Ortopedia y Traumatología. ... evento fue inaugurado el ... en la Biblioteca de la ... Facultad de Derecho, en ... presencia de dirigentes ... nales y locales de la Socie- ... Boliviana de Ortopedia y ... matología, así como de ... idades civiles y militares, ... más de representantes de ... ituciones médicas.

El doctor Mario Murillo U., presidente del Comité Organizador, al inaugurar la Jornada, expresó que destacados profesionales bolivianos de esa especialidad expondrán sus conocimientos y compartirán experiencias con sus colegas, a fin de contribuir a la constante superación profesional y a la mejor atención de la salud de la población.

El doctor Hugo Berríos, Presidente de la Sociedad Boliviana de Ortopedia y Traumatología, señaló: "La V Jornada Nacional de Traumatología y Ortopedia dará lugar a unificar ideas y técnicas, que redundarán en un mejor servicio a la sociedad". Previamente, el doctor Mario Murillo había señalado que el temario de la reunión no sólo era de interés del ortopedista, sino del médico en general que, en su actividad profesional diaria, constantemente trata lesiones de verdadera urgencia.

BIENVENIDA

El Rector de la Universidad Boliviana Técnica de Oruro, doctor Carlos Guzmán Pereyra, a nombre de las autoridades departamentales, dio la bienvenida a los participantes en la Jornada. Dijo que es un privilegio para Oruro recibir a un selecto grupo de profesionales médicos del país, que se concentra en Oruro para animar un evento de tan alta jerarquía y nivel científico. Añadió: "Que el éxito y el acierto iluminen sus trascendentales deliberaciones, en su noble afán de forjar la felicidad de sus semejantes".

El doctor Walter Echeverría, en representación de los especialistas procedentes del interior, a tiempo de agradecer la hospitalidad del pueblo orureño, se refirió a la importancia científica de la Jornada y a sus proyecciones para la salud de la ciudadanía. La Parte musical estuvo a cargo del Coro Polifónico de la Universidad Boliviana Técnica de Oruro, conducido por el profesor Jaime Leytón.

Mecánico Electricista

Se requiere , para hacerse cargo de los servicios de mantenimiento de vehículos, grupos electrógenos y maquinaria minera, en importante empresa con sede en esta ciudad.

Enviar antecedentes y pretensiones de sueldo a:

Empresa , Casilla 2916.

La Paz, 18 de Noviembre de 1976

Aviso a los clientes de Hansa Limitada

Para conocimiento de nuestros estimados clientes, informamos que el Señor Néstor Durán Lara ha dejado de ser cobrador de la Empresa.

Consiguientemente, no reconoceremos ningún pago que se haga a su persona a partir de la fecha.

La Paz, Noviembre 23 de 1976

HANSA LIMITADA

DISTINCION.- Los ingenieros Jefe y Delegado, Pedro Petisco y Carlos Belmonte, con personal superior de la Comisión Mixta Argentino-Boliviana, presidieron el acto de entrega de medallas de oro al personal que cumplió treinta años de trabajo en ese organismo internacional.

Oruro:

La alcaldía hace esfuerzos para evitar alza de precios

ORURO, 27 (PRESEN- CIA).- Funcionarios encargados de controlar el abastecimiento de productos alimentcios a la ciudad así como los precios, anunciaron su propósito de viajar a Cochabamba, con objeto de negociar con los agricultores, directamente, la provisión de dichos artículos. También visitarán a las autoridades, particularmente edilicias, para lograr su cooperación.

La determinación ha sido adoptada -según informaron- por el Jefe de la Junta Departamental de Control de Precios, Walter Siles Montaño, y el Intendente Municipal, capitán Napoleón Gutiérrez. En los últimos días, se ha notado un exagerado aumento de precios en los artículos alimenticios, provocado en algunos casos por su escasez, calificada como artificial, con fines de especulación.

Reunión unificará trabajos para preservar salud pública

COCHABAMBA, 17 (PRESENCIA).- Un seminario departamental de salud pública podría poner fin a problemas que confrontan entidades similares, que se interfieren en algunos casos, en su afán de prestar cooperación a los campesinos, señaló a la prensa el doctor Alfonso Arzabe, al anunciar la realización del mencionado seminario.

Esta reunión que durará tres días, permitirá conocer, en detalle, el papel que desempeñan diversas entidades, que han sido creadas para prestar adecuada ayuda a los trabajadores agrarios Se ha visto dijo, que algunas entidades tienen similares programas de atención media para el campesinado, pero esta cooperación se centraliza en determinadas zonas, quedando otras marginadas de una adecuada atención. Esta circunstancia ha determinado que el Centro de Salud y la Unidad Sanitaria de Cochabamba se hayan preocupado de buscar la manera de auscultar el pensamiento de los responsables de los diferentes programas, para unificar criterios y luego diversificar la ayuda, de manera que se cubre positivamente el sector asignado al departamento.

En el mencionado seminario, intervendrán representantes de diferentes entidades Universidad Programa de Medicina de la Comunidad, Cuerpos Auxiliares de Enfermería y otras entidades, lo que permitirá, como se señala, conciliar criterios en torno a una adecuada atención a los pobladores de zonas agrícolas.

Comenzó en Oruro reunió sectorial de politécnicos

ORURO, 27 (PRESEN- CIA).- Una reunión Sectorial de Reprogramación Académica de Institutos Politécnicos se lleva a cabo en esta ciudad, con asistencia de delegaciones de las universidades del país.

La reunión tiene por objeto considerar programas y actividades de esos establecimientos de profesionalización, con el propósito de introducir mejoras. Al inaugurar el evento, el Rector de la UBTO, doctor Carlos Guzmán Pereyra, dio la bienvenida a los delegados.

Por su parte, el Vicerrector ingeniero Rolando Mos... Mercado, expresó: "Esta... reunidos aquí con el ú... propósito de unir nuestros ... esfuerzos, ... versitarios, en la fecunda t... de analizar sobre la realidad ... vive, actualmente, la ... versidad Boliviana en gener... sus Institutos Politécnicos ... particular, realidad que, ... pronto, ha cobrado ca... terísticas críticas, por ... cuestionamiento que se hace ... enseñanza universitaria".

Asisten delegaciones ... Universidad Mayor de ... Andrés, de La Paz; Univers... Gabriel René Moreno, de S... Cruz; Universidad Mayor ... San Francisco Xavier, ... Chuquisaca; Universi... Tomás Frías, de Potosí; ... versidad Juan Misael Sara... de Tarija; Universidad ... viana Técnica de Oru... También concurren como ... vitados especiales repre... tantes del Consejo Nacional ... Educación Superior y ... Ministerio de Educación ... Cultura.

Conductor ebrio causó pánico entre los pasajeros de un tren

ORURO, 27 (PRESEN- CIA).- Alrededor de quinientos pasajeros del tren que venía de Cochabamba a esta ciudad, el pasado martes, vivieron momentos de angustia y pánico, al anoticiarse que el conductor del convoy y sus ayudantes guiaban la locomotora en estado de ebriedad.

El tren, al ser manejado por gente privada de sus facultades normales, sufrió un desperfecto, a la altura de la estación de Tacopaya, donde se detuvo. Allí el inspector del convoy constató que el maquinista y su auxiliar se encontraban ebrios, por lo que dispuso que el tren quede detenido, mientras ambos ferroviarios se recuperen de los efectos del alcohol. Por este motivo, el tren que debía llegar a Oruro, a las 16.30 horas, reciente lo hizo cerca de las 23 horas.

ANGUSTIA Y PANICO

Pasajeros del tren declararon que el convoy salió de Cochabamba, a horario, pero que se percataron de que algo anormal sucedía, por los frecuentes "tirones" que se sentía en los vagones. Al llegar a Tacopaya, el tren se detuvo debido a un desperfecto, considerado "providencial", por que gracias a él se pudo observar que el maquinista Máximo Valda y su ayudante Donato Gonzáles se encontraban con sus facultades físicas disminuidas debido a la ingestión de alcohol.

El inspector del convoy, Clemente Luna, dispuso su detención, mientras los ebrios conductores del tren descansen, para recuperarse. Varios pasajeros fueron testigos de la enérgica acción del inspector Luna quien ante la oposición de los beodos, debió inclusive arrebatarles la llave de contacto de la máquina.

Algunos de los pasajeros señalaron que el convoy venía más o menos desde Arque "mal conducido, al extremo de producir pánico, toda vez que se producían tirones a cada momento". Cuando el tren reanudo su marcha, saliendo de Tacopaya a las 18.45 los pasajeros no pudieron disimular su alarma, que sólo se calmó arribar a esta ciudad.

PROTESTA

La protesta de los p... jeros, entre los que se ... contraban varias mujeres ... ños, fue general, no tanto p... atraso, como por el riesgo ... corrieron sus vidas, al h... estado confiadas en manos ... irresponsables. La detención ... tren en Tacopaya, por ... perfecto, fue providen... porque de allí el convoy ... gresaba al tramo de subida.

De ocurrir en este se... algún percance, no hubiera ... dido ser seguramente ... trolado por los conductores ... dos, con las consecuencias ... son de imaginar.

En medios allegados ... Empresa Nacional ... Ferrocarriles, así como de ... trabajadores ferroviarios ... supo que Máximo Valda y D... to Gozales fueron despedi... previo proceso informativo.

Vestibular especial para Ingreso Normales

Ultimas vacancias: Prof. Normalistas. Psicotécnico Intensivo. Cultura general.

De acuerdo al programa oficial.

CEPU: Ingavi 1047. Of. 2 Tel. 57719-61670.

Gran ampliación de Vinto marcha de acuerdo con el cronograma

ORURO, 27 (PRESENCIA).- El montaje de la "Gran Ampliación" de la Fundición de Estaño de Vinto se efectúa de acuerdo al cronograma respectivo, por lo que, tal como está programado, su puesta en marcha experimental continúa fijada para el 9 de enero del próximo año. Una vez concluida esta nueva ampliación, la planta estará en capacidad de producir 20 mil toneladas de estaño metálico al año.

El gerente del Complejo Metalúrgico de Vinto y el Superintendente de Administración, ingeniero René Adriázola y licenciado Francisco Bermúdez Bellot, respectivamente, informaron a la prensa que, hasta el momento, en la "Gran Ampliación" de la Fundición de Estaño se han montado alrededor de tres mil quinientas toneladas de estructuras, equipos y maquinaria. Las obras civiles marchan a ritmo previsto.

A la fecha, se hallan ya colocados dos hornos de reverbero, de gran capacidad de recepción de carga bruta 50 toneladas diarias de minerales y un horno de volatilización, con capacidad de carga bruta de 20 toneladas. La planta contaba ya con dos hornos de reverbero de 40 toneladas diarias de capacidad, cada uno, y un horno de volatilización para 20 toneladas.

La nave de la "Gran Ampliación" empezará a ser cubierta. En esta labor, se tropezó con algunas dificultades emergentes de la falta, en el mercado local y nacional de planchas corrugadas de fibrocemento. Este material tuvo que ser importado de la Argentina, en la cantidad de 60 toneladas.

La chimenea que, junto con la de la Fundición de Antimonio, será una de las más altas del país, tiene, en su construcción, un avance de 65 metros. Su altura total será de 85. En su erección se emplea el mismo sistema (grúa ascendente), inventado por los técnicos de la Empresa Nacional de Fundiciones, para su similar de la de antimonio.

Los trabajos de montaje se llevan a cabo bajo la dirección del ingeniero Roberto Van Der Vee, quien también montó las instalaciones anteriores de las fundiciones de estaño y de antimonio.

Otra obra que está ejecutándose, como parte de las ampliaciones de la fundición de estaño, es el edificio para el tratamiento electrolítico del estaño. Los trabajos terminarán en septiembre de 1977. También dentro de la "gran ampliación" está ya terminado el departamento de refinación térmica. Actualmente se lo utiliza para coadyuvar en la producción de las plantas en funcionamiento.

PARA COTOCA.- Flora Natusch de Velasco preside el comité pro loseta para Cotoca, que ha permitido que se mejoren en forma considerable las calles de ese santuario, en especial las que rodean la plaza y la que empalma con el camino a Santa Cruz. Actualmente, el comité hace gestiones para que se concrete el ofrecimiento de las autoridades, para el pavimentado del camino Cotoca - Santa Cruz. Uno de los principales argumentos es la cada vez mayor afluencia de peregrinos hacia el Santuario de la Virgen que se advierte durante todo el año y en especial en la fiesta del 8 de diciembre, cuando éstos utilizan todo tipo de vehículos e inclusive van a pie.

"Avenida de la muerte" en Oruro cobró nueva víctima

ORURO, 27 (PRESENCIA).- La "Avenida de la Muerte", la madrugada del jueves cobró una nueva víctima. Mamerto Mamani Vallejos, obrero del Servicio Local de Acueductos y Alcantarillado perdió la vida al ser arrollado por un tren de pasajeros que salía rumbo a La Paz.

El suceso calificado de accidental, ocurrió en la Avenida "6 de Agosto", cerca de la esquina con la calle "Corneta Mamani". Los restos del infortunado trabajador quedaron esparcidos por el convoy, que poco antes había llegado de Cochabamba, conducido por el maquinista Angel Andrade.

Se presume que M
Mamani Vallejos se reco
hogar, luego de asistir
fiesta. Su convivient
entre los primeros curi
se concentraron en el l
accidente, pero no reco
cadáver, por enco
pación pas
mutilado. dame
hora aproxi
enteró de que se tra
Mamani Vallejos.

La Avenida 6 de
más conocida como la
de la Muerte", es at
toda su extensió por la
que une a Oruro con La

Venció plazo para regularizar las inscripciones en San Simón

COCHABAMBA, 27 (PRESENCIA).- Las autoridades universitarias informaron a los alumnos inscritos en el presente semestre académico, en la Universidad Mayor de San Simón que venció el plazo para pagar los créditos de las asignaturas tomadas para el actual período de estudios. Previamente deberán presentarse en las Oficinas de la División de Procesamiento de Datos, para verificar el número total de créditos que les corresponden y seguidamente deberán efectuar dicho pago en la División de Finanzas, Tesoro Universitario. Se advirtió que los estudiantes que no cumplan con ese requisito quedarán inhabilitados en su inscripción, sin derecho a los procesos de evaluación y certificaciones.

MEXICANOS

Miembros de una comisión de médicos mexicanos, que se encuentran en esta capital, dictaron dos conferencias en el Aula Magna de la Facultad de Ciencias de la Salud de la Universidad Mayor de San Simón, en medio de gran expectativa y ante auditorios compactos, formados por docentes y alumnos.

El Dr. Julio Cuevas, miembro de la Asociación de Medicina de México, disertó sobre problemas dermatológicos y los doctores Carlos Saenz Dominguez y Carlos Fernández del Castillo, integrantes de la Academia Mexicana de Cirugía, expusieron los problemas relativos a los temas quirúrgicos ginecológicos.

REUNION SECTORIAL

Una delegación de la Universidad Mayor de San Simón se trasladó a Tarija para intervenir en la Reunión Sectorial de Ciencias Sociales, según informó el Rector de esa Casa Superior de Estudios, Ernesto Daza Ondarza.

Se indicó que la delegación está presidida por el Decano de la Facultad de Ciencias Sociales, Antonio Borda Pisterna.

INTEGRANTES

La delegación está así integrada: Facultad de Ciencias Sociales, conformada por los Departamentos de Derecho, Economía, Auditoría, Administración de Empresas y Sociología: Orlando Verduguez, Roberto Taborga, Carlos Pérez, Neptalí León, Augusto Toranzos, Ramiro Barriuso, Carlos Goldberger, Mario Zabalaga, Gabriel Ponce, Roberto Valdivieso, Augusto Argandoña y Carlos Quiroga.

Por la Facultad de Ciencias Puras y Naturales, los docentes Crescencio Alba y Oscar Salazar. Por el Departamento de Humanidades y Ciencias de la Educación, los profesores Alfonso Vía Reque y Ernesto Contreras.

La Primera Autoridad Universitaria dijo que esa reunión sectorial tiene mucha importancia para la marcha académica de las universidades del país, ya que tiene por objeto revisar la programación respectiva del área de Ciencias Sociales; durarán sus deliberaciones tres días.

Vestibular Especial para ingreso Normales

Inscripciones abiertas
Prof. Normalistas
Psicotécnico Intensivo
Conocimientos generales
Cultura General
De acuerdo al programa oficial vigente
CEPU: Ingavi 1047 - Of. 2
Tel. 57719 - 61670.

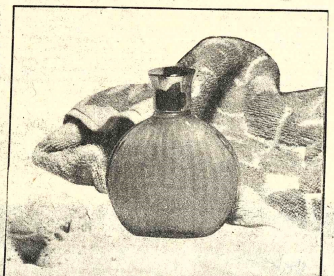

VOILE LANVIN

para suavizar la piel de todo el cuerpo! el momento de emplearlo es después del baño, cuando la piel aún está húmeda y tibia.

torrentes de agua caliente
felicidad permanente
CALEFONES

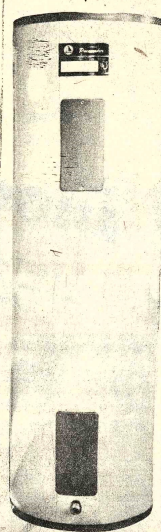

RUUD

COBANA

AV. MARISCAL SANTA CRUZ 1223

SUCURSALES: SANTA CRUZ, POT
COCHABAMBA, SUCRE, ORURO Y TA

EN BUSCA DEL REGALO PERFECTO?

perfumería

CAVALLIERI

LE DA LA PERFECTA SOLUCION.

"EDIFICIO LITORAL"
MARISCAL STA. CRUZ
ESQUINA COLON

Honramos Tarjetas del Club D&B

YA VIENE!
EL 4to. Y ULTIMO SORTEO...
de la... alfombra mágica

4 DE DICIEMBRE 19
EN COCHABAMBA
gran sorte
nacio

la "alfombra mágica" os lleva a conocer todo el mundo!!!

... SIGAN CAMBIANDO LAS ETIQUETAS "DILLMANN" EN TODAS NUESTRAS AGENCIAS O LOS DISTRIBUIDORES HANSA DE TODO EL PAIS... Y A... VIAJAR GRATIS CON...

DILLMANN

POR CADA SEIS ETIQUETAS UN CUPON NUMERADO

POR CADA COMPRA DE FIAMBRES Y EMBUTIDOS SUPERIOR A $b. 100, UN CUPON NUMERADO.

LA CONSERVA QUE DA GUSTO!!!

UNIROYAL

LO MEJOR PARA EL MEJOR!

La Orilla de su Casimir debe decir SUPERTEX 70
100 LANA VIRGEN

Exposición y ventas:
Comercial Importadora La Paz
Pza. Vicente Juariste Eguino Nº. 900
La Paz

Aviso de Remate

El Dr. Carlos Iriarte Fiorilo, Juez de Partido 4°. en lo Civil de la Capital ha señalado el día 8 de diciembre próximo, a horas 15.00, para el verificativo del remate de una casa de dos pisos en la calle Sajama N° 224, de la ciudad de La Paz, cuyos límites son al Norte con la propiedad de Juan Morales, al Sud con la calle de su ubicación al Este con la propiedad de la señora Margarita vda. de Albarracín, y al Oeste con la de Elena de Porqueda, sobre la base de su valor catastral de $b. 110.860, dentro el juicio ejecutivo seguido por el Banco del Estado contra Ricardo Alcón Albarracín.

NOTA.- El remate se efectuará en la puerta del juzgado, y los interesados deben depositar el 5% de la base indicada en el Banco del Estado a orden de este despacho.

Cochabamba 29 de Octubre de 1976

(Fdo.): Virginia Rocabado Ayaviri, Secretaria Juzgado 4°. de Partido en lo Civil.

Matarifes cruceños en desacuerdo con un proyecto de los ganaderos

SANTA CRUZ, 27 (PRESENCIA).- Ha surgido un entredicho entre la Federación de Ganaderos y la Asociación de Comerciantes de Carne (ACOCAR), en torno a la comercialización de la carne: mientras la primera organización ha determinado dejar sin efecto las negociaciones que estaban a punto de concluir, para la firma de un contrato con la Alcaldía Municipal.

ACOCAR, que agrupa a propietarios de friales, comercializadores de carne en matadero y algunos ganaderos, ha surgido con una abierta oposición al plan de FEGASACRUZ para tomar a su cargo el matadero municipal y racionalizar la comercialización del producto, sin afectar a nivel del consumidor.

Los matarifes han sostenido, en una rueda de prensa, que la federación de ganadros pretende crear un monopolio. En su opinión, no existen excedentes de ganado y constituye un argumento para sacar el producto al exterior; asimismo, dicen que es "ridícula" la rebaja que proponen de 0.50 pesos kilo gancho.

Como contrapropuesta, los matarifes aseguran que están dispuestos a bajar el kilo a nivel del consumidor de 28 a 22 pesos, pero debe aceptarse un nuevo [illegible], es decir, implantar la entrega de carne y hueso. Dicen que no afectarán al productor y que éste mantendrá su precio a 18 pesos kilo gancho, quiere decir en matadero.

ACOCAR argumenta que es "un problema artificial" y anotan que siendo ellos también, en una parte, ganaderos estiman que FEGASACRUZ, al disponer cupos e intervenir en la clasificación del ganado, tomará un monopolio además de que fomentará el contrabando, puesto que el precio en el Brasil se haría "mucho más atractivo".

La oposición de los matarifes surge cuando las principales filiales de FEGASACRUZ: Ascención de Guarayos, Concepción, San Javier, San Ignacio de Velasco, Puerto Suárez, Roboré y San José de Chiquitos, han respaldado plenamente el nuevo sistema propuesto por el directorio de la federación, con documentos que están siendo enviados al Ministerio de Asuntos Agropecuarios.

En las provincias cruceñas, los ganaderos han demostrado que el nuevo sistema que pretende la federación no afecta a los encargados del matadero, ni a los propietarios de friales, que son los "que han iniciado una campaña de prensa", sino -dicen- exclusivamente a los intermediarios, causantes de la crítica situación por la que atraviesan los ganaderos".

INTERESES ECONOMICOS

FEGASACRUZ ha programado una racionalización en la comercialización de la carne, en base a los estudios de una empresa consultora y datos del Comité de Obras Públicas, que consiste en hacer llegar el ganado al matadero en forma directa, mediante cupos preestablecidos por las mismas filiales.

Con ese sistema no habría agolpe de ganado; además, el objetivo es ingresar en un sistema que permita buscar mercado para los excedentes, ya sea en otros distritos o en el exterior. En este punto, ACOCAR sostiene que no hay excedentes y prueba de ello es que actualmente se están metiendo al matadero animales demasiado jóvenes.

Los matarifes dicen que la federación de ganaderos pretende imponer este nuevo plan "llevada de grandes intereses económicos". Estima que pensar en la instalación de frigoríficos es irreal y además innecesario, porque los propietarios de friales tienen el equipo necesario.

Demostraron con cuadros y algunos datos que nunca el productor recibió en 1975 un promedio de 16 pesos sino que fue de 18. Los productores en todas las provincias de la Chiquitania reiteraron que "muchas veces por necesidad" tuvieron que acceder a vender su ganado inclusive en menos de 15 pesos kilo gancho, resultando siempre beneficado el matarife.

DIVERGENCIA

Las filiales provinciales han autorizado al directorio de FEGASACRUZ dejar sin efecto las conversaciones con la Alcaldía Municipal, para firmar un contrato de administración del matadero de la Isla y dieron su respaldo moral y económico para que el precio baje a 17.50 pesos kilo gancho, para emprender un sistema paralelo de comercialización.

El problema -al parecer- surge de la falta de diálogo entre ambos sectores. Por una parte, la federación busca garantizar precios estables para sus afiliados y proyectar programas para los próximos años, cuando el desarrollo de la ganadería exigirá condiciones para exportación. La Asociación de Comerciantes en Carne, por su parte, lucha por mantener bajo su control el sistema de comercialización en el matadero de esta ciudad, puesto que en algunas poblaciones, como Puerto Suárez y San Matias, los ganaderos han tomado ya a su cargo la comercialización.

VISITA PREFECTUARAL.- El Prefecto de Chuquisaca, Raúl Gutierrez, cumplió su tercera visita a provincias. En la foto, Prefecto y personeros de YPFB observan la estación de bombeo que funciona en Tiguipa.

Banco Agrícola entregó créditos a los cañeros

TARIJA, 27 (PRESENCIA).- Antonio Castro Mendez, Agente Regional del Banco Agrícola de Bolivia en Tarija, informó que esa institución de fomento ha otorgado una línea de créditos en favor de los agricultores de Bermejo, por el monto de $b. 12.796.000; suma que ha sido financiada por el Banco Central, en mérito del Decreto Supremo N°. 13939, de fecha 8 de septiembre de 1976.

Los préstamos están destinados a trabajos de deshierbe de cañaverales, en una superficie de 6.398 hectáreas, y beneficiarán a 924 personas, pertenecientes a 14 agrupaciones y 10 cooperativas de la Provincia Arce.

El apoyo oficial brindado al cultivo de la caña de azúcar en Bermejo, tiende a garantizar un adecuado suministro de materia prima a los ingeios "Stephen Leigh" y "Moto Méndez", cuya producción es parcialmente consumida en los departamentos de Tarija, Potosí, Chuquisaca y parte de Oruro, comercializando los excedentes en el denominado "Mercado Mundial" del cual participa Bolivia como país productor en virtud de las exportaciones de los ingenios tarijeños. La propiedad de estas plantas industriales es compartida por la Corporación Boliviana de Fomento y por el Comité de Obras Públicas y Desarrollo de este Departamento.

CODEINCA analizó la política caminera

SUCRE 27 PRESENCIA).- "La ruta troncal, denominada diagonal "Jaime Mendoza", constituiría la vía de comunicación más directa entre el norte, sud, y oriente de Bolivia, un camino de verdadera vertebración nacional", según afirmación de los copresidentes de CODEINCA.

El Comité de Defensa de los Intereses de Chuquisaca entregó a la prensa un documento con el titular de "Decisión de CODEINCA en el aspecto Vial", donde afirma que el departamento precisa prioritariamente de caminos que permitan una integración y desarrollo y luego la incorporación a la red caminera fundamental del pais y del exterior.

Sostiene que el aislamiento ha hecho que en todos los tiempos se discuta cuál o cuáles son los caminos más importantes; indecisión que ha colocado en situación desventajosa, con relación a otros distritos, que con claridad y firmeza han planteado metas concretas.

El objetivo esencial-según el documento- es la concreción del camino asfaltado entre Sucre-Padilla -Vaca Guzmán y Sucre-Uncía, con el ramal Padilla-Serrano- Nuevo Mundo.

"Esta carretera que se justifica plenamente, desde los puntos de vista económico, social, estratégico y de soberanía nacional, constituirá la ruta del futuro, al integrarse a la carretera Panamericana y Transchaco".

"CODEINCA no ignora la importancia de otros caminos, al contrario, está consciente de que la vinculación vial con el resto del país en su conjunto es imprescindible, pero no puede actuar en el plano de deseos sino de realidades, por lo que elige el camino troncal cuya importancia es decisiva para el desarrollo socioeconómico de Chuquisaca".

Al reiterar que la decisión ha sido adoptada con responsabilidad y luego de un análisis exhaustivo, creyendo interpretar las aspiraciones de la capital y provincias, convoca a las autoridades departamentales a un "mancomunado trabajo en la consecución de este propósito

La Alcaldía de Oruro recuperó fondos para pavimentar avenida

ORURO, 27 (PRESENCIA).- Los cinco millones de pesos bolivianos entregados por la Presidencia de la República, para impulsar el pavimentado de la avenida "Cochabamba", no serán revertidos, según aseguró el Ministro del Interior, al Alcalde Municipal, Chrstian Sierra Tovar.

La autoridad edilicia estuvo en La Paz, recientemente, con objeto de llevar a cabo una serie de gestiones, tendientes a conseguir la cooperación de las autoridades gubernamentales, para diversos proyectos y servicios de la Comuna. A su vuelta, informó que esos trámites, en general, obtuvieron el respaldo oficial.

Los cinco millones de pesos bolivianos, destinados a ser fondo de arranque de la citada obra, corrían riesgo de ser revertidos, por no utilizarse oportunamente. Las gestiones del Alcalde han conseguido la promesa de que eso no ocurrirá.

Harina argentina

Vendemos entrega inmediata, bolsas 46 qq. 100 Lbs. en bolsas nuevas de algodón. Av. Montes 630 (Interior) Telf. 40423

Se vende

Hermoso Negocio

Ocho pistas manuales de "BOWLIN" (Palitroque) con todos sus accesorios en perfecto estado. Para tratar dirigirse a los teléfonos 2-6458 2-3304 casilla postal 1195 Santa Cruz.

Almacén - Depósito

Importante Empresa Industrial precisa urgente Almacén para expendio de sus productos, preferentemente con depósito. Zona Central.

Ref: En horas de oficina. Tel: 53626-7

Departamento Ventas

El Banco de Boston

Comunica a su distinguida clientela que no hubiese recibido sus estados de cuentas corrientes mensuales en forma normal, tengan la gentileza de pasar por sus oficinas a efecto de recogerlos y registrar sus nuevas direcciones.

Se Necesitan Ingenieros

Para trabajar en empresas mineras se necesitan:

- Ingenieros Civiles
- Ingenieros Metalurgistas Ferrosos
- Ingenieros Electricos
- Ingenieros Mecánicos

Dirigirse a Casilla Correo No. 3351.- La Paz.

Para soñar con los Colores Triunfales en su viaje a Estados Unidos

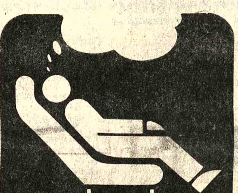

Es de noche. El DC-8 intercontinental avanza hacia Estados Unidos. Mientras, usted descansa en su cómoda butaca. La cálida manta. El suave cojín. Todo está previsto para brindarle confort. Usted piensa... "la cena estuvo sabrosa. La atención muy cordial. La ruta se eligió por computadora. Los informes meteorológicos se transmiten vía satélite. Salió a horario. Llegará puntualmente. Todo está bien. A dormir entonces"... Y por que no: también a soñar con los Colores Triunfales! Braniff y sus "Colores Triunfales": hacer del viaje una obra de arte del vuelo.

Consulte a su agente de viajes.

A MIAMI

DIA	SALE	LLEGA	VUELO
Lunes	00:20	07:05	978
Lunes	22:35	06:25	974
Martes	23:20	06:00	978
Jueves	23:20	07:15	974
Viernes	22:35	06:25	974
Sábados	23:20	07:05	900/974

A NUEVA YORK

DIA	SALE	LLEGA	VUELO
Lunes	22:35	11:40	974/978
Jueves	23:20	10:40	974/978
Viernes	22:35	10:35	974
Sábados	23:20	08:35	900

A LOS ANGELES

DIA	SALE	LLEGA	VUELO
Martes	23:20	06:45	978/920
Jueves	23:20	06:45	974/920
Sábados	23:20	06:45	900/920

A SAN FRANCISCO

DIA	SALE	LLEGA	VUELO
Martes	23:20	09:20	978/920
Jueves	23:20	09:20	974/920
Sábados	23:20	09:20	900/920

A WASHINGTON

DIA	SALE	LLEGA	VUELO
Lunes	22:35	10:15	974/978
Jueves	23:20	08:20	974/978

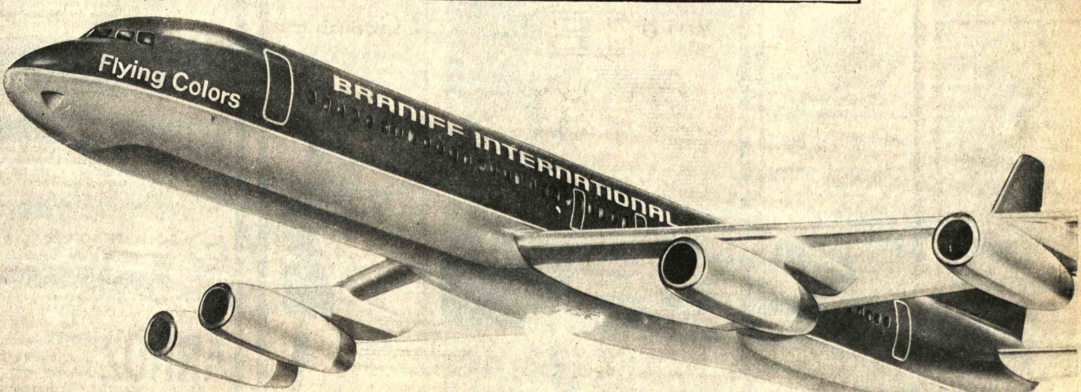

BRANIFF

Los Colores Triunfales

1976: Celebración del Bicentenario de la Independencia de los Estados Unidos de América.

YPFB inaugurará mañana una planta de almacenaje en Uyuni

El Ministro de Energía e Hidrocarburos, Gral. Guillermo Jiménez Gallo, inaugurará mañana en Uyuni una planta de almacenaje de carburantes; el martes inspeccionará actividades petroleras en Tupiza y por la tarde recibirá un informe acerca de los trabajos de ampliación de la refinería Gualberto Villarroel, en Cochabamba.

La planta de almacenaje se halla funcionando desde hace tiempo, según informaron fuentes de YPFB, pero el acto oficial de inauguración se realizará mañana con asistencia del Gerente General de YPFB, Ing. Rolando Prada Méndez; el Gerente Comercial, Ing. Mario Arenas E., y otras autoridades del directorio y del cuerpo ejecutivo de yacimientos.

La superficie que ocupa la planta es de 22.000 metros cuadrados. Dispone de 4 tanques, con capacidad total de 9.000 barriles para los diferentes carburantes; un cargadero para camiones cisterna y una planta envasadora de turriles.

La planta de almacenaje posee además un manifolf para operar una bomba eléctrica y una motobomba; 2 tinglados metálicos para almacenamiento de lubricantes y materiales, una oficina para la administración y una vivienda para el jefe de zona.

En el lugar fue construido un desvío de ferrocarril para la recepción y descarga de vagones-tanque. Se halla en proceso de construcción una estación de servicio para vehículos y además YPFB tiene proyectada la instalación de equipos para recepción, almacenaje y distribución de gas licuado de petróleo.

Según informes de Yacimientos Petrolíferos Fiscales Bolivianos, el costo global de la planta es de $b. 4.800.000. El personal está integrado por un jefe de zona, 3 empleados administrativos, 7 operadores y un chofer.

Acompañarán a la comitiva de Yacimientos Petrolíferos Fiscales Bolivianos representantes de diarios, radio y televisión, asignados al sector petrolero. De la misma manera integrarán la comitiva funcionarios del Ministerio de Energía e Hidrocarburos. El recorrido será realizado en una nave aérea de YPFB.

AMPLIACION

Los trabajos de ampliación de la capacidad de la refinería Gualberto Villarroel, en Cochabamba, se realizaron a un ritmo acelerado, según informó YPFB, y avanzaron considerablemente las obras de ingeniería de detalle y adquisición de equipos.

El movimiento de tierras fue encomendado a la empresa Bartos, en calidad de subcontratista. En lo que se refiere a las obras de construcción, se colocaron seis tanques sobre bases construidas por la empresa Chicago Bridge.

En forma paraiela a los trabajos de ampliación de la refinería, se realizaron cursillos para preparar al personal de operaciones que se hará cargo del manejo de los nuevos complejos refineros. Se prepararon, igualmente, las maquetas de acuerdo al avance de los trabajos de ingeniería de detalle.

Informaciones proporcionadas por Yacimientos indican que la ampliación de la refinería de Cochabamba y la construcción de la nueva refinería de Palma Sola en Santa Cruz, permitirán elevar la capacidad refinera actual con que cuenta la empresa petrolera estatal, de 28.000 a 70.000 barriles, aproximadamente.

El costo total de esas obras fue evaluado en $US 128 millones, y la conclusión de los trabajos está prevista para 1978.

En la primera parte de su recorrido, el Ministro de Energía e Hidrocarburos, Jiménez Gallo, inaugurará la planta de almacenaje de carburantes de Uyuni rompiendo la tradicional botella de champán sobre las bases de los tanques. Luego él y su comitiva serán agasajados por los trabajadores de la planta.

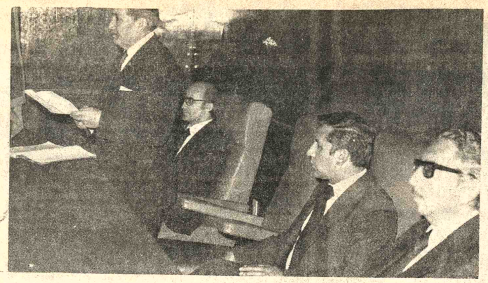

CENTRO DE INVESTIGACIONES GEOPOLITICAS.- El viernes, a Hrs. 19 y 30, en el Salón de Honor de la Universidad Mayor de San Andrés, se realizó la fundación del Centro Boliviano de Investigaciones Geopolíticas.
Al acto asistieron representantes del gobierno, miembros del cuerpo diplomático e invitados especiales.
La directiva está compuesta de la siguiente manera: Presidente: Cnl. DAEM (r) Humberto Costas; Vicepresidente: Dr. Jorge Escobari Cusicanqui; Secretario General: Dr. Felipe Tredinick; Secretario de Actas: Lic. Pedro Martínez; Secretario de Organización: Dr. Alberto Solares Gaite; Secretario de Vinculación: Lic. Marcelo Calvo: Pro-Secretario: Dr. Guillermo Soto; Secretario de Prensa y Difusión: Dr. Mario Arancibia; Pro-Secretario: Dr. Raúl Adriázola; Tesorero: Dr. Raúl Cruz Peña; Vocales: Dr. Antonio de Sainz Villa, Gral. Alfonso Villalpando, Dr. Emilio Peláez, Gral. (r) Efraín Guachalla, Gral. (r) Gonzalo Guzmán, Contralmirante Guillermo Marchetti, Gral. (r) Amado Prudencio, Cnl. (r) Ricardo Castañón, Dr. Sergio Palacios de Vizzio y Dr. Alberto Alvarez.

Aseguradores del país crearán Empresa Nacional de Reaseguros

Los aseguradores bolivianos presentarán a consideración de la Superintendencia Nacional de Seguros y Reaseguros el proyecto de creación de la Empresa Nacional de Reaseguros de Bolivia.

La información fue proporcionada a PRESENCIA por el señor Luis Sáenz Pacheco, presidente de la Asociación Boliviana de Aseguradores, quien dijo que "a raíz del extraordinario crecimiento del seguro privado boliviano es imprescindible la creación de esta nueva entidad".

"Los aseguradores bolivianos presentaremos a consideración del gobierno, en los próximos 30 días, la creación de la reaseguradora boliviana que es una necesidad indispensable en el mercado nacional, en vista del desarrollo técnico y económico de las compañías aseguradoras del país", afirmó.

Sáenz Pacheco explicó que la nueva entidad será una empresa comercial de reaseguros que la conformarán todas las compañías de seguros que existen en el mercado boliviano.

Agregó que todos los países del mundo tienen sus empresas reaseguradoras con excepción de Ecuador, Paraguay y Bolivia.

Por otra parte, dijo que "el crecimiento del seguro boliviano es muy alto, el más alto registrado en Latinoamérica lo que nos obliga a lograr una tecnificación mayor para mantener este standard y esto es difícil si no hay un ente reasegurador propio en nuestro mercado".

MISION BRASILENA

El Presidente de la Asociación Boliviana de Aseguradores dijo que la visita de los miembros del Instituto Reasegurador del Brasil, uno de los más grandes del mundo, fue para considerar la creación de la reaseguradora boliviana.

Informó que, durante las conversaciones realizadas, "el organismo brasileño se ha comprometido a prestar cooperación técnica y apoyo legístico para la creación del nuevo ente boliviano".

Asimismo, manifestó que los reaseguradores bolivianos quedaron muy impresionados con los proyectos y sistemas que existen y por ello han ofrecido prestar toda clase de asesoramiento en la materia de seguros.

Dijo que la misión brasileña retornó ayer a su país, después de haber sostenido varias reuniones y visitado a varias autoridades bolivianas, entre ellas el Ministro de Finanzas con quien intercambiaron opiniones en torno a la creación de la Empresa Nacional Reaseguradora de Bolivia.

El jueves 13 se oficiará misa en memoria de Mons. A. Antezana

Hace ocho años falleció en los Estados Unidos el primer Arzobispo de La Paz, Monseñor Abel Isidoro Antezana y Rojas, aniversario que será conmemorado con una solemne misa concelebrada en la Basílica Catedral y que será presidida por el Cardenal José Clemente Maurer.

Monseñor Antezana, nacido en Tarata, Cochabamba, fue nombrado por la Santa Sede Obispo de La Paz, en circunstancias en que la Diócesis paceña atravesaba una situación delicada. Su nombramiento fue bien recibido y su posesión, como Obispo, cumplida en la Catedral de la ciudad se realizó en ceremonia solemne.

Al ser elevada la jurisdicción eclesiástica de La Paz a la categoría de Arquidiócesis, la Santa Sede nombró a Monseñor Abel Antezana primer Arzobispo de La Paz. Bajo su conducción episcopal, se cumplieron numerosas obras apostólicas y se reafirmó el espíritu católico, tradicionalmente profundo, de la feligresía paceña.

Monseñor Antezana enfrentó momentos difíciles, emergentes de la pasión y lucha política, saliendo airoso bajo la inspiración divina.

Inició la construcción del edificio del actual Arzobispado y tuvo la satisfacción de ver concluida su obra. La muerte le sorprendió impidiéndole ocupar las habitaciones que le estaban reservadas.

El Arzobispo de La Paz, de feliz memoria, había conquistado el aprecio y respeto del pueblo boliviano. De ahí que cuando el pueblo paceño se enteró que Monseñor Antezana se encontraba enfermo y que su precario estado de salud había determinado su intempestivo traslado a una clínica local, unánime clamor se levantó para pedir a Dios por la salud y pronta recuperación del Prelado.

Había sido ya llamado por Dios y, comprendiéndolo así, Monseñor Abel Antezana se sometió con resignación cristiana al mandato que recibía, soportando humildemente los sufrimientos de la enfermedad. En situación de emergencia, el Arzobispo fue trasladado a los Estados Unidos para ser sometido a una delicada intervención quirúrgica.

En los últimos días de noviembre de hace ocho años, fue llamado al seno del Señor, cerrando santamente los ojos en una clínica de los Estados Unidos. Sus despojos mortales, embalsamados, fueron repatriados a la tierra en la que tanto había trabajado y a la que había dado toda su existencia. La capilla ardiente se levantó en la Basílica Catedral y sus restos fueron inhumados en medio de gran solemnidad y dolor.

Se reunirán las Cámaras de Comercio del Grupo Andino

En Lima

El General de la Cámara Nacional de Comercio, Lic. René Candia Navarro, informó a PRESENCIA que del 29 de noviembre al 2 de diciembre se reunirán en Lima las Cámaras de Comercio de los países del Grupo Andino.

Explicó que se trata de la reunión de la Junta Directiva de la Confederación de Cámaras de Comercio del Grupo Andino, en la que se analizará el proceso actual de integración.

TEMARIO

Informó que el temario contempla los siguientes puntos: evaluación del momento actual del proceso de integración en relación al caso de Chile, evaluación de la actividad de la Confederación durante el año 1976 y elaboración del programa de actividades para el año 1977, que incluye llevar a cabo la sexta convencion de la Confederación que se realizará en la ciudad de Quito, Ecuador.

Por otra parte, manifestó que durante su estada en Lima, todos los gerentes y presidentes de Cámaras de Comercio sostendrán reuniones con el Ministerio de Integración y con miembros de la Junta del Acuerdo de Cartagena.

DOCUMENTO BOLIVIANO

Anunció que la delegación boliviana presentará un documento de trabajo a consideración de la Junta Directiva de la Confederación.

Explicó que dicho documento consiste en un análisis encaminado a identificar aquellas áreas de la estructura del Acuerdo de Cartagena, en las cuales se han presentado problemas que pueden amenazar el desenvolvimiento armónico y global de la integración.

Ministerio de Educación distinguió a 10 personas

El Ministerio de Educación y Cultura otorgó distinciones a diez personas que, de una u otra manera, coadyuvaron a las actividades educativas del colegio Pichincha de Tupiza.

El acto se cumplió en la casa de la cultura "Franz Tamayo" en presencia de varias autoridades gubernamentales e invitados.

Los homenajeados fueron los profesores Estela Meneses v. de Arzadum, Arturo Salguero Villagómez, Amalia Loayza Monroy, Santiago Mollinedo Quintanilla, Federico Escarreza de la Plata Perales, Humberto Berazain Cuéllar, Aidée Berazain de Vargas, los doctores Alberto Barrios Vargas, Alfredo Gutiérrez Salgar y Octavio Lazo de la Vega.

Las distinciones consistieron en la Gran Orden Boliviana de la Educación en los grados de Comendador y Oficial y Caballero.

El Ministro de Educación, Cnl. Jaime Niño de Guzmán, tuvo a su cargo la entrega de dichas distinciones y destacó la labor desplegada por los homenajeados en favor del colegio Pichincha y de la educación del país.

Dijo que la labor de esas personas se constituía en ejemplo para la ciudadanía, especialmente para las generaciones jóvenes.

Las distinciones son parte del programa de festejos del sesquicentenario de dicho colegio, conmemorado hace poco tiempo.

El Dr. Alberto Barrios se dirigió a la concurrencia para agradecer en nombre propio y de los otros homenajeados por la distinción de que habían sido objeto.

El Ministerio de Educación, Cnl. Jaime Niño de Guzmán, viajará a Santa Cruz para clausurar hoy otro curso de mejoramiento educativo para supervisores de educación y urbana, en el que participado 280 profesores dos semanas, con el personas especializadas.

El Ministerio de Ed se ha propuesto similares programas distritos para beneficio mayor número posible personal jerárquico.

- CONVENIO.- Los componentes de la misión japonesa de la Japan International Cooperation Agency (JICA), durante la firma del convenio entre ese país y Bolivia para la creación de servicios de gastroenterología en La Paz, Cochabamba y Chuquisaca. La escena corresponde a ese acto: el Ministro de Salud Pública de Bolivia, Tcnl. Vildoso Calderón, y el Jefe de la Misión de JICA, Tosshiko Kamagay, suscriben el documento.

Funcionarios educativos finalizaron ayer un curso

potable en Yung servicio de agu Fue inaugurad

Fue inaugurado ayer sistema de agua potable localidad de Arapata vincia Nor Yungas.

El sistema de agua ya ha sido construido con de la comunidad y Acci que, dentro de su Prog actividades y obras, especial impulso a la trucción de ese tipo de en poblaciones menores provincias del país.

Arq. Navarro: "Estamos preparados para la próxima época de lluvias"

"Estamos preparados para la próxima época de lluvias", dijo el Oficial Mayor Técnico, Arq. Adolfo Navarro, al concluir una inspección de obras que la Alcaldía realiza en diferentes zonas.

Agregó que se ejecutaron "trabajos de envergadura" en todos los sectores donde el año pasado y comienzos del presente se presentaron problemas. Señaló que una buena ejecución de obras permite la seguridad de los sectores urbanos que sufrieron los embates de la naturaleza durante la pasada época de lluvias.

Navarro anunció que todos los trabajos proseguirán al mismo ritmo durante la época de lluvias, a excepción de las nuevas obras de alcantarillado y canalización. Sin embargo, dijo que las obras de este género que no hayan sido concluidas deberán continuar hasta su total conclusión, ya que los cronogramas de trabajo están calculados para que esas obras sean terminadas antes de la época de lluvias.

Esa autoridad, en compañía de técnicos municipales, visitaron las obras de consolidación de suelos en el sector del río Pokeni que, según pudo apreciar, serán concluidas antes del comienzo de las lluvias. "Este trabajo -dijo- representa un gran esfuerzo y la inquinaria pesada que apoya el esfuerzo de las cuadrillas, trabaja durante 22 horas".

Asimismo anunció que para enero próximo serán concluídos los trabajos del parque y del polifuncional que se realizan en la zona de Achachicala. Fueron también inspeccionados los ríos Matadero y Lagarto y el alcantarillado de la calle Cobija y los trabajos de la autopista en ese sector.

En los ríos Viscachani e Infiernillo, los trabajos prosiguen en forma normal, se colocaron canaletas, se construyen colchones en las caídas y se arreglan canalizaciones de encauce de los ríos subterráneos de esa región.

Finalmente, también fueron inspeccionadas las obras de construcción del muro del río Mejahuira y del alcantarillado de las calles Yanacocha y Sucre que, según la apreciación técnica, se ejecutan a satisfacción.

Sistemas de comercialización son analizados en seminario

Los sistemas existentes de comercialización internacional, están siendo analizados en un seminario iniciado el pasado lunes por el Banco Central de Bolivia, con la finalidad de capacitar a los funcionarios de la institución en la promoción de exportaciones nacionales.

De acuerdo a la información, el seminario está a cargo de expertos del Centro Interamericano de Promoción de Exportaciones (CIPE) y el Centro Interamericano de Comercialización (CICOM).

OBJETIVOS

Los objetivos del seminario son ofrecer una visión del área de comercialización en función empresarial, proporcionar adiestramiento básico en las técnicas y métodos de la comercialización internacional y técnicas de exportación.

Asimismo, tiende a despertar, fomentar y fortalecer la conciencia exportadora entre las empresas e instituciones que puedan competir con sus productos o servicios en los mercados externos, o que puedan contribuir con su acción a alcanzar ese fin.

Capacitar a los participantes para desarrollar estrategias competitivas que permitan introducir los productos nacionales en los mercados externos y familiarizarlos con algunas de las instituciones, regulaciones y mecanismos nacionales e internacionales que puedan utilizar para facilitar los esfuerzos de exportación.

El seminario se desarrolla en base a los siguientes puntos: introducción metodológica, conceptos básicos sobre el comercio internacional, investigaciones de mercados de exportación, estrategia para el producto de exportación, evaluación de la exportabilidad del producto, costos de producción y precios, la promoción de exportaciones en Bolivia, cotizaciones internacionales, canales de distribución y la publicidad internacional.

METODOLOGIA

De acuerdo a la información proporcionada a PRESENCIA por los técnicos que tienen a su cargo el seminario, la metodología que se emplea es la realización de conferencias activas, en las que el profesor orienta y dirige las discusiones, logrando así que los participantes aporten una buena parte del contenido de los temas tratados, discusión de casos o situaciones acaecidas en empresas e instituciones reales, para lograr que los participantes adquieran la vivencia de los problemas tratados por ellos, proponiendo soluciones que impliquen la identificación y evaluación de las alternativas de acción y sus consecuencias, asumiendo el papel de los ejecutivos de la firma en estudio.

La Orilla de su Casimir debe decir

SUPERTEX 70

100% LANA VIRGEN

Exposición y Ventas:

Bol - American

Yanacocha 342

La Paz

Carlos Jaime Villarroel F.

Abogado

Atención personal de juicios : civiles, penales, sociales y de familia.

Bufete : Yanacocha 301, 2º. Piso Of. 3. Edificio "Asbún" (antiguo). Teléfono 51413. Casilla 3455.

CLINICA MIRAFLORES

Cirugía General-Ginecología-Obstetricia-Oxigenoterapia. ATENCION MEDICA PERMANENTE. Consultas Dr. Mallo- De horas 15 a 19 pm.

AVENIDA SAAVEDRA 2037. TELEFONO 41498

YA LLEGO A BOLIVIA

UN NUEVO SISTEMA DE ENCUADERNACION EN SU PROPIA OFICINA

Velo Bind Gestetner

Informes y Demostraciones:

ARAUCO PRADO y CIA. S.A. La Paz

IMCLAR LTDA. Cochabamba

MIS MAS SABROSOS PLATOS LOS PREPARO CON ARROZ, AQUI Y EN EL EXTERIOR

LA RECETA DE HOY

FRICASSEE AL CURCUMA

(4 personas)

800 grs. de paleta de ternera, 200 grs. de arroz, cinco cucharadas de aceite, una cucharada de harina, un vaso de vino blanco, diez cebollas chiquitas o dos grandes, un ramito de sal.

Corte la carne en doce trozos y dórelos en aceite caliente, en una cacerola. Sálelos y espolvoréelos con harina, revolviendo rápidamente para envolver los trozos; baña con el vino blanco, agregue la cúrcuma, ají molido y el ramito de hierbas. Tape y cueza una hora a fuego suave, pero a media cocción, añada las cebollitas peladas en trozos. Mientras tanto, cueza el arroz lavado y escurrido en una cacerola con abundante agua salada, hirviendo, durante sólo diez minutos. Cuélelo y añádalo en la fricassee cuezas hasta que esté a punto y sirva.

SOLICITE SU RECETARIO en todas las oficinas regionales y distribuidoras de la EMPRESA NACIONAL DEL ARROZ.

* PALABRA AUTORIZADA DE LA SRA. ESPARZA, EXPERTA EN COCINA INTERNACIONAL.

ARROZ ALIMENTO BASICO, DE ALTO PODER NUTRITIVO, RECOMENDADO POR DIETISTAS DE PRESTIGIO.

EMPRESA NACIONAL DEL ARROZ (ENA)

Oficinas regionales de ENA:

LA PAZ: Av. 20 de Octubre esquina Otero de la Vega, Tel. 64316.
ORURO: Av. 6 de Agosto Nº 1373. Tel. 52659
COCHABAMBA: Calle Calama Nº 3778, Tel. 25520
SANTA CRUZ: Calle Arenales Nº 538, Tel. 22045

DISTRIBUIDORAS:

TARIJA: Calle Sucre Nº 606 (Angel Gutiérrez)
POTOSI: Jiménez Delso y Cía. (Millares Periodista) Casa Americana, Calle Bolivar esq. Junín Nº 10 Rafael Ramos, Calle Cobija Nº 27
SUCRE: Julián Toledo, Calle España Nº 4

BODAS DE PLATA.- El Director de PRESENCIA, Dr. Huáscar Cajías K., fue distinguido por la Universidad de San Andrés al haber cumplido sus Bodas de Plata como catedrático de esa Casa de Estudios. El personal del diario que dirige le ofreció, con tal motivo, un agasajo en reconocimiento a sus esfuerzos por haber formado varias generaciones de profesionales universitarios.

Cuarenta campesinos asistieron a un seminario sobre narcóticos

Cuarenta dirigentes campesinos de cooperativas de Nor y Sud Yungas asistieron a un cursillo sobre racionalización de los cultivos de la coca, que fue auspiciado por la Dirección Nacional de Control de Sustancias Peligrosas.

El cursillo, que duró una semana, se desarrolló bajo el siguiente prógrama: Reforma Agraria en Bolivia, Sistemas de cooperativismo agropecuario y sus proyecciones, técnicas de comercialización, alternativas para la diversificación de los cultivos, objetivos de la Dirección Nacional de Control de Sustancias Peligrosas, programas de registro de plantaciones de coca y Ley sobre Estupefacientes.

El seminario fue clausurado por la Lic. Blumen Portugal, Jefe del Departamento de Racionalización de Cultivos de la Coca. En su discurso, se refirió a la necesidad de que los trabajadores agrícolas de las zonas productoras de coca reemplacen estos cultivos por otros que pueden ser más rentables.

Afirmó que se canalizará la cooperación de instituciones estatales para lograr este objetivo.

En representación de los campesinos, habló Félix Daliza, quien afirmó que los asistentes al seminario prepararon un documento de conclusiones sobre las necesidades de los habitantes del área rural. Dijo que ese documento será entregado en el curso de las próximas horas.

Autoridades de la Dirección de Narcóticos entregaron certificados a todos los asistentes al seminario.

ENTREGA DE CERTIFICADOS.- La Lic. Blumen Portugal, Jefe del Departamento de Racionalización de Cultivos de la Coca, de la Dirección Nacional de Control de Sustancias Peligrosas,entrega un certificado a uno de los asistentes al seminario.

Dinamarca prestará $US. 5.000.000 para programa lechero de la PIL

El gobierno de Dinamarca otorgará un crédito de $US. 5.000.000 que serán destinados a la prosecusión del programa lechero nacional a cargo de la Planta Industrializadora de Leche (PIL), dependiente de la Corporación Boliviana de Fomento.

De acuerdo a la información, hoy a las 18.00 horas llegarán a la ciudad de La Paz los representantes de "Danich International Development Agency (DANIDA) dependiente del Ministerio de Relaciones Exteriores de Dinamarca, señores Hans Jespersen, como embajador y Gert Chistensen como asesor.

La misión llegó al país el pasado jueves 25 y se trasladó a la ciudad de Santa Cruz y posteriormente a Cochabamba, donde realizó una inspección de los trabajos que la CBF lleva a cabo en esos dos distritos: la Planta Industrializadora de Leche, en Warnes, y la escuela agrícola de la Muyurina, del departamento de Santa Cruz; en Cochabamba, la planta PIL y las granjas lecheras.

La información proporcionada por autoridades de la PIF da cuenta que además de suscribir el convenio de crédito por 30.000.000 de coronas danesas (equivalentes a $5.000.000 de dólares), la misión recibirá una amplia información y explicación sobre el avance del Plan Lechero Nacional, en el cual el gobierno de Dinamarca ha prestado ayuda técnica y económica anteriormente. Este plan se lleva a cabo en las ciudades de La Paz, y Cochabamba con la ampliación de plantas; y con la construcción de plantas industrializadoras de leche en las ciudades de Sucre, Santa Cruz, y Tarija.

Para el desarrollo de la primera fase de este plan lechero, el gobierno de Dinamarca otorgó anteriormente la suma de 3.000.000 de dólares.

PROGRAMA

El programa de la visita de la misión danesa comprende reuniones con el gerente general de la CBF, con el Ministro de Industria y Comercio, Ministro de Finanzas, y con el Subsecretario de Relaciones Exteriores.

También los miembros de la misión realizarán visitas a autoridades del sector privado y algunas excursiones a lugares turísticos del departamento de La Paz. El retorno a su país está previsto para el próximo jueves 2 de diciembre.

Denuncia de la Federación de Cooperativas

La Federación Nacional de Cooperativas Mineras de Bolivia denunció que el señor Manuel Mercado García "incurrió en delitos de alteración, ocultación de documentos y abuso de confianza, con el propósito de exaccionar fondos a diferentes instituciones públicas y privadas, a nombre de la entidad.

"Por esas razones, dice la declaración, "alertamos a las autoridades oficiales o particulares, la banca comercio, la industria y público en general para que dicho ciudadano no fue autorizado para solicitar ayuda alguna".

Quienes se hallaren en dichas condiciones deberan denunciar inmediatamente a las oficinas de la Federación (teléfono 58422) o a las reparticiones de la DIN.

Programa de desarrollo en el Altiplano fronterizo con Perú

Un proyecto de desarrollo integral del altiplano fronterizo entre Bolivia y el Perú, será ejecutado en cumplimiento de acuerdos suscritos entre representantes de los gobiernos de ambos países, en una reunión que se llevó a cabo en septiembre pasado, en la capital peruana.

La información fue proporcionada por el Ing. Jorge Alarcón, Director Departamental del Ministerio de Asuntos Campesinos y Agropecuarios.

Esa autoridad dijo que la primera etapa del proyecto será el acopio de datos existentes sobre las condiciones y características de las áreas que serán objeto del programa. Después se delimitarán los sectores para aplicar trabajos concretos en las mismas.

OBJETIVOS

El Ing. Alarcón puntualizó que el proyecto tiende a la integración fronteriza, en procura del desarrollo socio-económico para las zonas rurales de los dos países. Tiene como objetivos la formulación de una estructura de desarrollo para lograr la mejor utilización de los recursos humanos y naturales; la elaboración de una política de desarrollo que coordine las soluciones más adecuadas a los planes de desarrollo de los gobiernos de Bolivia y del Perú; organización de una entidad técnico-administrativa encargada de promover el desarrollo conjunto, dentro del marco de las características sociales, ecológicas, culturales, técnicas, económicas y otras con relación con los grupos humanos asentados en las áreas de influencia. Asimismo, serán identificados los diferentes problemas que inciden en el subdesarrollo, de aspectos agrícolas, ganaderos, viales, de investigación, comercialización energía y otros.

Paralelamente se buscará que los acuerdos y convenios suscritos entre los gobiernos del Perú y Bolivia entren al plano de la ejecución práctica para el desarrollo armónico de las zonas elegidas.

ORGANIZACION

Para llevar adelante el programa, se determinó que la elaboración del mismo estará a cargo de dos grupos conformados por técnicos en administración y técnicos en ejecución. Las tareas de esos dos grupos serán, principalmente, las siguientes: recolección de la información indispensable, administración de los elementos que participarán en el plan, ejecución del mismo, su control y evaluación.

A mediados de 1977 se conocerán las reservas de hierro del Mutún

SIDERSA conocerá en julio las reservas de hierro y manganeso que existen en el Mutún, mediante estudios de factibilidad para la industrialización de la siderúrgica nacional, que serán terminados y entregados en 1977 por la firma norteamericana Consultora McKee

Los representantes de esa firma norteamericana realizaron un último contacto con autoridades de SIDERSA, para informarles que los estudios para la puesta en marcha del plan siderúrgico del Mutún "serán entregados en julio del próximo año, lo que significa que se consiguió un adelanto en el plazo de entrega, puesto que, según el contrato, esos estudios debían ser entregados en un año más".

Las autoridades de SIDERSA al término del informe mostraron satisfacción: primero "porque se redujo el plazo de entrega y segundo por la seriedad con que se efectuaron los estudios".

Delegación boliviana de salud viaja a reunión de Grupo Andino

Una delegación de autoridades del Ministerio de Previsión Social y Salud Pública viaja hoy a Bogotá, con objeto de participar en la IV Reunión de Ministros de Salud del Area Andina, REMSAA, en la que se tratarán diversos temas de interés de la Subregión.

Las reuniones preparatorias de la IV REMSAA se realizaron en La Paz, durante julio pasado, con asistencia de técnicos en Salud Ocupacional de los 6 países componentes del Grupo Andino.

En la reunión de Bogotá se considerarán aspectos vinculados con Salud Ocupacional de los países miembros del Acuerdo de Cartagena, entre los temas que se consignan en la Agenda de Trabajo.

La delegación boliviana está presidida por el Dr. Fernando Patiño, Subsecretario de Previsión Social, y está integrada por el Dr. Mario Paz Zamora, Director del Instituto Nacional de Salud Ocupacional (INSO) y el Dr. Francisco Seguers, Supervisor Nacional de Laboratorios del Ministerio de Previsión Social y Salud Pública. El Dr. Gastón Ponce Caballero acompaña a la comisión en calidad de Asesor de la misma.

La reunión de Colombia es parte del Convenio "Hipólito Unanue" y en su temario está el problema de la farmacología en los países del Pacto Andino.

NUEVA AUTORIDAD

El Lic. Demetrio Rocha Sánchez, Director Nacional Administrativo del Ministerio de Previsión Social y Salud Pública, fue posesionado en ese cargo el viernes último por el Ministro del ramo.

Rocha reemplaza en esas funciones al Lic. Sergio Iriarte Rodríguez, quien presentó su renuncia al nuevo Ministro.

Premio mayor de la Lotería es para el billete Nº. 27951

Se vendió en la ciudad de Cochabamba el billete número 27951 que resultó el ganador del Gordo de la Lotería Nacional de Beneficencia y Salubridad: el premio es de $b. 500.000.--

El segundo premio corresponde al billete 30698, vendido en La Paz y que resultó ganador de $b. 25.000.--

El tercer y cuarto premios salieron en Santa Cruz y corresponden a los números 20953 y 25495, respectivamente. Los montos son $b. 12.500.-- para el primero y $b. 5.000.-- para el segundo.

El Código del Trabajo en etapa de última revisión

El nuevo Código del Trabajo se encuentra en su última etapa de revisión y la comisión proyectista, considera los requerimientos efectuados por la Organización Internacional del Trabajo.

El Ministro de Trabajo informó a PRESENCIA que, hace algunos días, los originales del Código que fueron enviados a la OIT para su revisión.

Opinó que "parecería que recién hoy el gobierno se preocupa por el Código del Trabajo; no obstante, esa legislación responde al año 1937. Desde esa época - dijo Vargas- sus conceptos fueron totalmente desvirtuados, lo mismo que sus objetivos, a través de resoluciones supremas , ministeriales, que son contradictorias y que no benefician en nada a las relaciones obrero patronales".

"Por esa razón, el Codigo del Trabajo - dijo- mereció la atención de una comisión de alto nivel encargada de elaborarla tomando en cuenta todos los factores necesarios para equilibrar sus beneficios".

"Nuestra preocupación siempre ha sido tener un documento bien elaborado; por eso enviamos sus originales a la comisión especial de la OIT, organismo que hizo algunas proposiciones tendientes a compatibilizar sus objetivos y para recibir sobre todo el aval de ese importante organismo".

La comisión, actualmente, estudia las proposiciones de la OIT.

Una vez que se termine ese estudio, el proyecto será puesto a consideración de los sectores laborales del país.

Dirigentes mineros solicitan amnistía general e irrestricta

Dirigentes del Comité Sindical Minero, en carta enviada al Presidente Banzer solicitan que el gobierno dicte una amnistía general e irrestricta que beneficie a trabajadores, estudiantes y demás ciudadanos que se encuentran exiliados.

El texto de la carta, que está firmada por los dirigentes Francisco Chambi Monduela, Angel Vargas Angulo y Juan Arce Andrade. expresa lo siguiente:

"Excelentísimo Señor Presidente:

Ref. AMNISTIA GENERAL E IRRESTRICTA

Acudimos a su alta investidura, para solicitarle tenga la amabilidad de considerar favorablemente el presente pedido que le formulamos a nombre de nuestros representados: los trabajadores Mineros del País.

En resguardo de un principio inalienable de Solidaridad con nuestros compañeros que en la actualidad guardan detención y otros extrañados del País como consecuencia de la Huelga General Minera del pasado mes de junio, nos permitimos en Homenaje a la Navidad esperada por todos, solicitarle a su Excelencia examine con la más alta sensibilidad la situación general de los trabajadores, para "conceder" una Amnistía General e irrestricta en favor de todos aquellos trabajadores, estudiantes, y demás ciudadanos que se encuentran en las condiciones antes señaladas.

Estamos plenamente conscientes de la etapa histórica que atraviesa en estos momentos el COMITE SINDICAL NACIONAL MINERO mas nuestra responsabilidad en la conducción del Movimiento Obrero es compleja y difícil, sin embargo las incomprensiones interesadas no serán factores que minen nuestro espiritu de trabajo en pro de los altos intereses de la clase obrera, el caso que nos preocupa es la libertad el libre ejercicio de los derechos ciudadanos que señala la Constitución Política del Estado.

Aun en las condiciones mencionadas, estamos empeñados en demostrar que el diálogo franco parece ser en la situación actual el más acertado como eficaz medio para lograr la Unidad de la clase trabajadora.

Mientras existan hijos, esposas, madres llorando la ausencia de sus seres queridos, nos parece imposible conseguir lo que su Gobierno varias veces ha manifestado en llevar la felicidad total a los Hogares Bolivianos. Estamos seguros que esta medida impactará favorablemente en el ánimo de todos los trabajadores del País, y llenará de satisfacción a los familiares que esperan una Navidad Cristiana y Feliz junto a sus seres queridos.

GOBERNADOR ROTARIO.- Walter Aramayo Rivera, Gobernador del Distrito 469 del Rotary Internacional, informó ayer en reunión de prensa sobre la labor de beneficio a la comunidad que realiza esa organización. Teodosio Imaña, a su lado en la fotografía. Presidente del Rotary de La Paz, presentó al Gobernador y ponderó las condiciones personales del visitante. El Gobernador informó que el Rotary tiene 17 mil clubes en 151 países de los cinco continentes. Hizo conocer que el Rotary Internacional destina hasta 6 millones de dólares para estudiantes de bachillerato, universitarios, postgraduados, entrenamiento técnico, personal docente y para periodistas. Dijo que los interesados en estas becas deben registrarse tan pronto como se lancen las convocatorias. Comentó también sobre el propósito del Rotary de La Paz de crear un ente de seguridad pública con la misión de resolver problemas del tránsito urbano. Citó también las acciones en favor de la rehabilitación de niños lisiados, a quienes se les proporciona los medios para su cuidado. Manifestó que el Rotary trabaja también en el campo de la salud pública. Dijo que las damas rotarias se ocupan de cumplir labores de beneficencia en hospitales, clínicas y centros médicos. Dijo que se entregará en breve, en La Paz, una segunda ambulancia para el centro hospitalario que más la requiera. El Rotary Club de La Paz ofreció anoche un banquete en honor del Gobernador del Distrito 469.

TEMPORADA INTERNACIONAL DE TENIS

MCMXXV

CLUB DE TENIS LA PAZ

VEALOS EN PERSONA

RAMIRO BENAVIDES (BOLIVIA)

GUILLERMO VILAS (ARGENTINA)

ADRIANO PANATTA (ITALIA)

TOMAS KOCH (BRASIL)

ION TIRIAC (RUMANIA)

¡¡COMPRE SU ABONO!!

CLUB DE TENIS LA PAZ

TELS. 82590 - 82138

PROMOCIONA

L&M

MARCA SU NIVEL

COLISEO CERRADO

13 AL 16 ENERO 1977

SEIKO

REVOLUCIONA LA EXACTITUD EN EL MUNDO

EL LC DIGITAL CRONOGRAFO DE CUARZO además de darle la hora y el día, cdn solo apretar un botón se convierte en cronómetro, indicandole minutos, segundos, y décimas de segundo.

ALGUN DIA TODOS LOS RELOJES SE FABRICARAN ASI

REPUESTOS GENUINOS

GARANTIA INTERNACIONAL

Representantes exclusivos para Bolivia:

EMPRESA IMPORTADORA DE PRECISION LTDA.

Av. Mcal. Santa Cruz Edif. Presencia-8º piso-Of. 6-Cas. 1231

Experto en Derecho Internacional dictará conferencias en La Paz

El profesor Dale B. Furnish, catedrático de la Universidad de Arizona y experto en Derecho Internacional, dictará en La Paz conferencias sobre problemas de integración regional.

Furnish se encuentra actualmente en Santiago de Chile, ofreciendo charlas hasta el 30 de noviembre; de allí pasará a Buenos Aires donde permanecerá hasta el 3 de diciembre, y el 4 arribará a La Paz donde estará hasta el día 7, para pasar después a Lima.

El Prof. Furnish adelantó que el principal tema de sus conferencias y coloquios será la inversión extranjera, "pero también proyecto hablar sobre los sistemas económicos del contexto del Derecho Internacional sobre la interdependencia económica", manifestó.

El catedrático de la Universidad de Arizona desde 1970, ha viajado en numerosas ocasiones por América Latina y ha residido en Lima y en Santiago. Fue el primer norteamericano en recibir un nombramiento de profesor en la Universidad Nacional Autónoma de México. El Centro Legal Internacional de Santiago lo tuvo en su seno como Profesor Invitado entre 1969 y 1970. Fue también asesor en Derecho Económico del Ministerio de Agricultura del Perú. En giras por Centro América ha dictado conferencias en Guatemala y Honduras.

HERMANO MERCEDARIO.- El sacristán de La Merced, Ignacio Zambrana, en solemne ceremonia Eucarística, fue incorporado ayer como Hermano Mercedario a esa Orden religiosa, cumpliéndose así un viejo anhelo. Un hombre humilde, que en sus 75 años sólo trasuntó bondad, recibió así en el ocaso de su vida, el mejor premio a que podía aspirar. Aparece junto a su madrina señora Aurora Ayoroa v. de Arteaga.

Sacristán de La Merced recibido como Hermano de Orden religiosa

En solemne ceremonia realizada durante la Misa Concelebrada, el Sacristán de la Parroquia de La Merced, D. Ignacio Zambrana, recibió la Carta de Hermandad Mercedaria de manos del Padre Provincial de la Orden, Fr. Emilio Aguirre Herrera, que visita Bolivia. En el ocaso de su vida, Ignacio Zambrana cumplió el anhelo de ser admitido como Hermano de la Orden de los Mercedarios.

Nació en la población de Llica, Potosí, hace 75 años, donde viven sus dos hermanas Radicada su familia en La Paz, quiso seguir el ejemplo de algunos parientes que habían abrazado la carrera del sacerdocio, llegando uno de ellos a ostentar una dignidad dentro de la Iglesia.

Alternaba sus labores escolares con obligaciones voluntarias que se había impuesto en la antigua Catedral, hoy Santo Domingo. El Padre Penaillillo, nombrado Párroco de la Merced, solicitó y obtuvo autorización para llevar a Ignacio Zambrana, que ya oficiaba como sacristán de Santo Domingo, a La Merced.

Es así como, desde 1930, Ignacio Zambrana se convirtió en el sacristán bondadoso y cumplidor de sus obligaciones, en La Merced. Habitaba una vieja casona de la esquina Loayza-Comercio, hoy de propiedad del Colegio "Santa Ana", pero su vida transcurría dentro del ámbito del templo. Aparte de ayudar a celebrar misa, arreglar altares y cuidar el templo, reunía a los niños de ese barrio para llevarlos al catecismo y organizar juegos para atraer a niños, despertar su vocación religiosa. Zambrana, en la misión y en la humildad, más que un sacristán, fue un misionero y en tal continúa comportándose.

Hace muchos años, el ahora Hermano Ignacio, acostumbrado a la vida monacal, al recogimiento, a la tranquilidad de los claustros y al ambiente de oración espiritual hacia Dios, habita en el Convento de La Merced, cuyo cuidado ocupa gran parte de su tiempo. Su mayor devoción está concentrada en el Santo Yacente y en la Virgen de los Dolores, cuya procesión el Viernes Santo, tiene en el Hermano Ignacio un organizador y participante de la misma.

Por primera vez, ayer vistió el hábito Blanco de la Orden Mercedaria, recibiéndose como Hermano. La ceremonia Eucarística, la ligresía de la Parroquia y gran número de personas que pertenecieron en alguna época a ella, asistieron a La Merced para participar en la Misa Concelebrada por el Padre Provincial y todos los sacerdotes de la Orden. "El amor de Cristo nos unió para siempre", el recordatorio de esa ceremonia, que fue de gran emoción para el Sacristán de La Merced.

INDUSTRIA JAPONESA

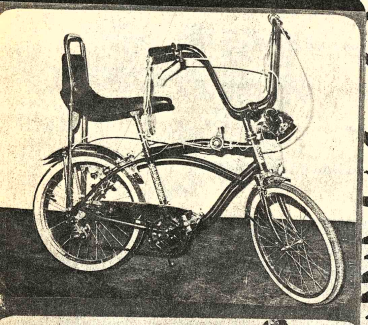

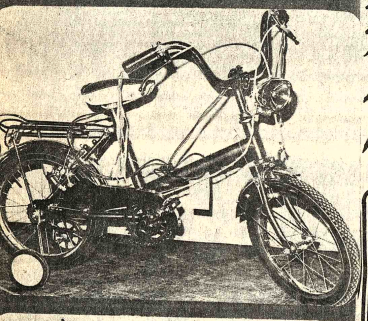

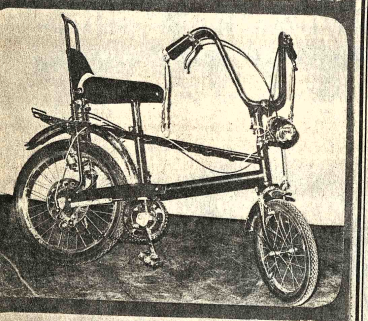

12 meses plazo

* Caja de cambios 3 velocidades
* Frenos de potencia
* Canastilla transportadora
* Parrilla reforzada
* Aros cromados
* Tapa cadenas
* Dínano y farol
* Asientos regulables
* Manubrios aerodinámicos
* Llantas cross

único lugar de ventas

almacenes "EL LOUVRE"
(LA CASA DE LA ECONOMIA)
POTOSI 1008

VACACIONES UTILES

INSTITUTO MATEMATICO — EL SERVICIO DE LA JUVENTUD ESTUDIOSA DEL PAIS — LA PAZ - BOLIVIA

MATEMATICAS FISICA QUIMICA PARA MEDIOS INTERMEDIOS Y BASICOS

SEÑOR PADRE DE FAMILIA: ¡Haga triunfar a su hijo (a), inscríbalo en los prestigiosos cursos de repaso y PREPARACION PARTICULAR que el INSTITUTO MATEMATICO ofrece a los alumnos Medios Intermedios y Básicos durante el periodo Vacacional.

EN ORURO:	EN LA PAZ:	EN SANTA CRUZ:	INICIO:
Adolfo Mier 851 Tel. 54291	Av. Mcal. Santa Cruz 1295 Telf. 63617	Calle La Paz 217 Tel. 2-8975	DICIEMBRE 1º

DODGE

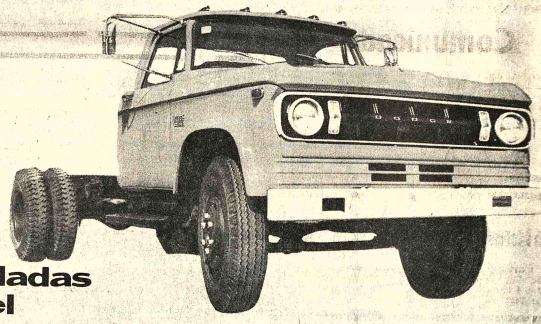

DP 800
Cap. 8 toneladas
motor diesel

"EL DIESTRO"

"LA ROBUSTA"

VOLQUETA
4 Mts.³ de capacidad
motor 318" 8V

HOWSON SAIC

LA PAZ
Plaza Venezuela 1413

COCHABAMBA
TERA IMPORT LTDA.
España 5706

SUCRE
GASTON ARANA L.
San Alberto 27

SANTA CRUZ
Libertad 657

TARIJA
GERARDO REESE LTDA.
Bolívar esq. Méndez

El Embajador de la Unión de Repúblicas Socialistas Soviéticas y la señora de [illegible]za zanzev, ofrecieron una recepción para despedir al Agregado Económico a esa Embajada y dar la bienvenida a su sucesor. En la foto, un aspecto de la reunión.

Horario de Misas

Horario de Misas Dominicales: Catedral Metropolitana Hrs.: 8 y 30. 9. 10 y 11.

Nuestra Señora de la Merced (Plaza Obispo Bosque y Colón) Hrs.: 8. 9. 10. 11. 12. 13. Vespertinas Hrs. 19 y 20.

María Auxiliadora (El Prado) Hrs. 7 y 30. 9 y 30. 10 y 30. 12 y 30 y 13.30. Vespertina Hrs. 19 y 20.

Montículo (Av. Ecuador) Hrs.: 7. 8. 9. 10. 11 y 12. Vespertina Hrs. 19.

Nuestra Señora del Carmen (Av. 20 de Octubre) Hrs. 7 y 30. 9. 11 y 12. Vespertina Hrs. 17 y 19.

Santuario del Corazón de María (Av. Busch) Hrs. 7 y 30; 11 y 30 Vespertina Hrs. 19 y 30.

San Miguel (Calacoto) Hrs. 7 y 30. 10 y 30. Vespertina Hrs. 19.

Capilla Santa Rosa (La Florida) Hrs. 8 y 30 y 12.

San Pedro (Plaza Sucre) Hrs. 7 y 30. 8 y 30. 10 y 30. 11 y 30. Vespertina Hrs. 19.

San Sebastián (Plaza Alonso de Mendoza) Hrs. 10. 11 y 12. Vespertina 19.

San Agustín (Mercado y Ayacucho) Hrs. 8 y 30. 9 y 30. 11 y 30. 12 y 30. Vespertina Hrs. 18 y 30 y 19.

Señor de la Exaltación (Obrajes) Hrs. 7 y 30. 9. Vespertinas 15 y 30. 17 y 19 Hrs.

Nuestra Señora de Remedios (Avda. Saavedra) Hrs. 7,8 y 9. 11 y 12. Vespertina Hrs. 19.

San Antonio de Padua (Villa San Antonio) Hrs. 8 y 30.

Nuestra Señora de Pompeya (Calle Jamaica) Hrs. 8 y 12. Vespertina Hrs. 19.

Munaypata Hrs. 7 y 9 y 30. Vespertina Hrs. 19. Hospital Hrs. 8 y 30.

Señor de la Sentencia (Villa Armonía) Hrs. 8, 10 y 11. Vespertina Hrs. 19.

El Salvador (El Tejar) Hrs. 7 y 10. Vespertina Hrs. 19.

Buen Pastor-Rosario Illampu y Graneros) Hrs. 8 9. 11 y 12. Vespertina Hrs. 19.

Cristo Rey (Gral. Lanza) Hrs. 7 y 30 y 11. Vespertina Hrs. 19 y 30.

Santa María de los Angeles Hrs. 7 y 9 Parroquia; 10 Alto Lima; 10 Río Seco.

Espíritu Santo (Constitución y Chacaltaya) Hrs. 8 y 10. Vespertina Hrs. 19 y 30.

Nuestra Señora de Fátima (Villa Fátima) Hrs. 8 y 12 Vespertina Hrs. 19.

Jesús del Gran Poder (Antonio Gallardo) 7, 8, 9, 10 y 11. Vespertina Hrs. 19.

María Reina (Tembladerani) 8 y 15. Vespertina: Hrs. 18 y 30.

Santo Domingo (Yanacocha e Ingavi) Hrs. 8 y 30, 9 y 30, 10 y 30 y 11 y 30.

Santísima Trinidad (Max Paredes) Hrs. 7, 8, 9, 10 y 30 y 12. Vespertina Hrs. 18.30.

Nuestra Señora de la Asunción (Villa Victoria) Hrs. 7. y 30, 9 y 30 y 11. Vespertina Hrs. 19.

Nuestra Señora de Copacabana (Villa Copacabana) Hrs. 7. y 30. 9 y 30. 11 y 30. Vespertina Hrs. 19.

La Recoleta (Av. América) Hrs. 7, 8 y 9. Vespertina Hrs. 18 y 30.

San Francisco (Plaza San Francisco) Hrs. 7, 8, 9, 10, 11, 12. Vespertina Hrs. 15 y 19.

San Juan de Dios (Loayza y Camacho) Hrs. 8, 9, 10, 11 y 12. Vespertina Hrs. 18 y 30.

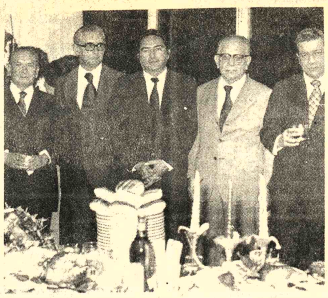

La Asociación Boliviana de Aseguradores, la Compañía de Servicios para Seguros y Superintendencia de Reaseguros ofrecieron una recepción en honor de la delegación de representantes de instituciones de seguros del Brasil, con motivo de establecer contactos con instituciones nacionales. En la foto, un aspecto de la recepción.

Sociales

Universidad tarijeña cursó una invitación al embajador inglés

TARIJA, 27 (PRESENCIA).- Jaime Antonio Castellanos, Rector de la Universidad Boliviana "Juan Misael Saracho" de Tarija, ha cursado una nota a Ronald C. Hope Jones, Embajador Extraordinario y Plenipotenciario de Su Majestad Británica, invitándole a visitar esta ciudad, en el curso de la primera quincena del mes de diciembre próximo.

El Rector Castellanos ha expresado al diplomático del Reino Unido su deseo de que, en esa oportunidad, dicte una conferencia sobre las relaciones existentes entre Bolivia y la Gran Bretaña, destacando la importancia que ese acto académico revestiría, tanto para los docentes como para los estudiantes de la Universidad tarijeña.

Viajó a Europa

El estudiante Ricardo Subieta Terrazas se ausentó a proseguir sus estudios en la Universidad Católica Boconi de Milán.

De Europa

Procedente de Europa llegan hoy el Dr. Gustavo Sanchez Criales y familia.

Del mismo lugar el Sr. Ismael Sanchez F.

REUNIONES

El Embajador de Yugoslavia y la señora de Zagar ofrecerán mañana una recepción, con motivo de celebrar la Fiesta Nacional de su país.

El Agregado Económico a la Embajada de Alemania y la señora de Gruber invitarán el martes un cocktail para agasajar a los miembros de una delegación económica y periodistas de ese país que visitarán Bolivia.

El Museo de Arte ofreció un vino de honor, con motivo de la inauguración de la exposición de pinturas de la artista y Directora de ese Museo, señora Magda Arguedas.

AGENDA FEMENINA

CENAFI

El Instituto "José Cardijo", dependiente del Centro Nacional de Formación Integral CENAFI, invita mañana a la inauguración de la exposición de los trabajos realizados por los alumnos que asistieron a los diferentes cursos que se dictan en su local de la Calle Ballivián 1354.

SOCIEDAD DE BENEFICENCIA DE SEÑORAS

La Sociedad de Beneficencia de Señoras realizará el viernes 10 de diciembre, su té mensual de recaudación de fondos pro Hogar Quevedo.

VOLUNTARIOS DE BOLIVIA

"Voluntarios de Bolivia" ha programado la realización de cursillos de Artesanías y Manualidades que se iniciarán mañana, en su local de la calle Juan José Pérez, esquina Av. "20 de Octubre". Las clases serán de Repujado en cuero, cerámica fría, velas y pesebres, macramé, Ikebana, fotografía, títeres, cerigrafía, pastillaje y juguetería industrial. Mayores informes en el teléfono 25058.

BLOQUE FEMENINO DE PROMOCION MORAL

El Bloque Femenino de Promoción Moral se reunirá el lunes a horas 18 y 30, en el Salón de las Damas Vicentinas.

Bachiller 1976

ROSSE MARY BARRIOS ORIHUELA, después de haber estudiado 13 años en el Colegio Santa Ana recibió su Título de Bachiller en humanidades con la PROMOCION SANTA ANA 1976

Señoritas Lorena Bowles Olhagaray y Sandra Aguilera Castedo.

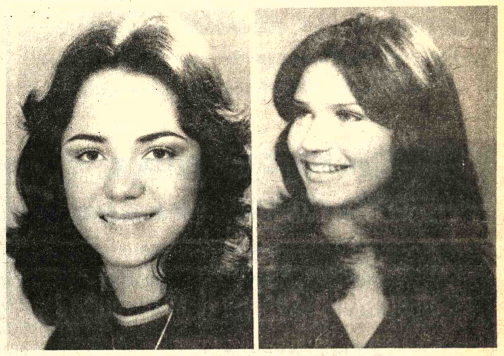

Secretarias estenodactilógrafas egresadas del Instituto Nuestra Señora de Lourdes (Canadiense).

Exposición de "Ikebana"

DINAJU y DELIA LUZ, invitan a la EXPOSICION CLAUSURA del curso de Arte Floral a partir del 30 del presente en Ayacucho 488.

El señor Valentín Abecia, departe con un grupo de invitados que asistió a la recepción que ofreció en honor de los profesores e historiadores Lewis Hanke, Charles Arnade y J. Malloy, por su visita a Bolivia.

PISOPAK
IMPORTADORA DISTRIBUIDORA
FERNANDEZ

Agradecimiento

Hago llegar mi profundo agradecimiento a los señores profesionales:

Dr. Juan Gamarra Antezana
Dr. Humberto Careaga Maldonado
Dr. José Antezana Rivera
Dr. Waldo Villegas Rocabado.

Por la brillante intervención quirúrgica efectuada en mi esposa GLADYS M. de RAMOS, quien se encuentra perfectamente bien después de una operación delicada y de mucho riesgo.

Que Dios colme de bendiciones su carrera profesional, asimismo hago mi extenso reconocimiento a todas las enfermeras por las múltiples atenciones recibidas en el Hospital de Clínicas, Cirugía Primera de Mujeres.

César Ramos Flores

La Paz, 28 de Noviembre de 1976

15 años

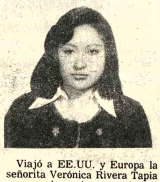

Viajó a EE.UU. y Europa la señorita Verónica Rivera Tapia como obsequio por haber cumplido 15 años.

El 27 del pte. mes en la ciudad de Santa Cruz, recibió su título Profesional de Peinadora y Manicurista la Srta. YAQUELIN VARGAS BRAVO, con ese motivo sus padres ofrecieron un Cocktail a sus relaciones y compañeras de la Academia. "Santa Cruz".

Fotografía de la Semana

(Ximena Barrón)

FOTO CARLO
Colón 618 esq. Potosí
Teléfono 51181.

Comunicado

La Promoción XIV de diplomados en Altos Estudios Militares, en reunión a realizarse el día martes 30 de los corrientes a Hrs. 18 y 30, en el Auditorio de la Academia de Ciencias, dará posesión a los miembros de la Directiva que regirá sus destinos durante 1976 a 1977, la misma que esta presidida por el General Adolfo Zuñiga Bosco.

La Paz, 27 de Noviembre de 1976

Secretario General

Operador de Máquina National

Se requiere operador de Máquina National NCR 32000, para trabajo a medio tiempo. Escribir dando referencias y pretensiones de sueldo a Casilla N°. 2816.

HECTOR FERNANDEZ FERRUFINO
CARMEN MAZZI DE FERNANDEZ

GUILLERMO APONTE BURELA
MARTHA REYES ORTIZ DE APONTE

Participan en enlace matrimonial de sus hijos

Patricia y Guillermo

que con carácter privado se efectuó en esta ciudad el día 26 de Noviembre. No circularon partes.

La Paz, Noviembre de 1976.

Diplomático vende por viaje

Dodge "Coronado" 1974 como nuevo. Aparatos Zenith, nuevos: Transoceanic DYL. Tocadiscos con grabadora HF, estereo y cuafónico (2 o 4 parlantes). TV grande o mediana. Tel. 21.373. Edificio Brasilia Dpto. 702.

EKCO

es americano, es eterno, le brinda confort.

el sueño mas dulce en cada navidad

Ventas por mayor.

BAZAR ALEMAN

CALLE ILLAMPU No. 852
Casilla No. 2053 - Teléfonos 23243 - 53471
LA PAZ

INGLES INTENSIVO INGLES

AQUI

CURSOS DE VERANO PARA:
NIÑOS Y JOVENES

Clases INTENSIVAS DE 2 HORAS DIARIAS

Las clases comienzan mañana LUNES 29 de NOVIEMBRE

INSTITUTO DEL IDIOMA INGLES

Mercado 1335 y su nuevo local: Corneta Mamani 1927-Telf. 27686 - 40703

Gratitud

Gracias al Dr. CARLOS MORALES PEÑA por las difíciles intervenciones gratuitas hechas a mi esposa en el Hospital Metodista.

Félix Cussi - Martha de Cussi

Edificio "Santa Cruz"

Se vende oficina en la 4ta. planta, este edificio tiene 10 pisos y cuenta con dos ascensores, siendo el único en su clase.

Referencias teléfono 2-9477 Casilla 2077.

Santa Cruz.

PARA SU AUTOMOVIL...

PANALES PARA RADIADORES

"ANDINO"

INDUSTRIA BOLIVIANA

DIST. VANGUARD

HEROES DEL ACRE 1454 TEL. 61547 CASILLA 4890

Dinero

Empresa precisa $b. 300.000.oo con garantía hipoteca.

Tel. 20994

Santa Cruz
Las mejores
Parrilladas
en la
CABAÑA
del
"Ambasador"

Corporación Boliviana de Fomento

Invitación pública

Se invita al público interesado en presentar propuestas dentro del trámite de venta directa seguido por la Corporación Boliviana de Fomento, de los bienes inmuebles, muebles y semovientes existentes en el Proyecto Ganadero de Río Grande y Todos Santos.

Los interesados en dicha compra deberán presentar sus propuestas en la Asesoría Legal de la entidad hasta horas 18.00 del día lunes 6 de diciembre de 1976.

La Paz, noviembre de 1976.

Fallecimientos

El Consejo de Gobernadores de los Clubes de Leones S. Bolivia, tiene el sentimiento de comunicar el sensible fallecimiento del que en vida fue su Past-Gobernador LEON

Sr. MARCOS KAVLIN K.

(Q. E. P. D.)

Invita a todos los Leones y amigos asistir al sepelio que se efectuará el día de hoy a hs. 11 a.m. en el cementerio Israelita y hace llegar a su distinguida familia las expresiones de profundo pesar por su irreparable pérdida.

La Paz, 28 de Noviembre de 1976.

El personal de empleados Administrativos de la COMPAÑIA INDUSTRIAL DE TABACOS S.A., tiene el sentimiento de comunicar el sensible fallecimiento de su Socio:

Don MARCOS KLAVIN

(Q. E. P. D.)

La Paz, Noviembre 27, 1976.

LA FEDERACION FILATELICA BOLIVIANA, tiene el sentimiento de comunicar a los coleccionistas bolivianos, el fallecimiento de:

Don MARCOS KAVLIN K.

Miembro del Comité de Honor de la Federación Boliviana e invita a los filatelistas a su entierro que se llevará a cabo en el Cementerio Israelita el día de hoy a horas 11.00.

La Paz, 28 de noviembre de 1976.

EL DIRECTORIO Y PERSONAL DE GLOBUS LTDA. se asocia al dolor de sus amigos, familia Kavlin y relaciones comerciales CASA KAVLIN S.A. Y COMPAÑIA INDUSTRIAL DE TABACOS S.A., por el deceso del señor Don

MARCOS KAVLIN K.

(Q.E.P.D.)

recordando con simpatía su espíritu de honradez, responsabilidad y progreso impreso en sus importantes actividades.

Santa Cruz, 28 de Noviembre de 1976.

La Cámara Nacional de Comercio tiene el sentimiento de comunicar el sensible fallecimiento de su Director

Don MARCOS KAVLIN K.

e invita a sus asociados a concurrir, hoy a horas 11.00, al sepelio en el Cementerio Israelita, asimismo la institución hace llegar a su distinguida familia las expresiones de profundo pesar por la irreparable pérdida.

COMPAÑIA INDUSTRIAL DE TABACOS S.A.

Comunica el sensible fallecimiento de su socio y colaborador

Don MARCOS KAVLIN K.

(Q. E. P. D.)

El duelo se recibe y se despide en el Cementerio Israelita el día de hoy Domingo 28 de Noviembre a Hrs. 11.00 a.m.

Se ruega no enviar ofrendas florales, sino tarjetas de caridad para el Hogar Carlos de Villegas.

La Paz, Noviembre 27, 1976

Las obras del ferrocarril de.....

(Viene de la página 3)

necesaria relativa a los problemas hidrológicos, meteorológicos y otros fenómenos naturales que podrían afectar la ferrovía en su trazado. Cabe señalar que por no existir entonces GEOBOL, el estudio de esas áreas se efectuó con las fotografías aéreas tomadas en 1958 por el Plan Aeromagnetic Survey y las de Skylab 1973; más, como los ríos experimentan modificaciones fundamentales a través del tiempo, se estimó necesario ampliar y actualizar la información disponible, de cuyas resultas fue variado el trazado en puntos importantes del tercer sector eliminándose del mismo el trecho de 30 km. entre Río Grande y río Mamoré, ya que el puerto ferrofluvial podía ser construido en las inmediaciones de Trinidad, en el río Ibaré o en el Mamoré uniendo las cuencas del Plata y Amazonas.

La impresión causada por los trabajos que se realizan, donde empresas contratistas de prestigio, como CIMA, y subcontratistas de la misma cumplen rigurosa tarea en la marcha de las obras del ferrocarril, fue sintetizada en palabras muy elocuentes del general Caballero, quien señaló que el esfuerzo argentino en la colaboración con Bolivia para la continuidad de la ferrovía a Trinidad, no habrá de desmayar, puesto que la voluntad de integración americana de ambas naciones, es superior a toda otra consideración.

Palabras oportunas y autorizada del presidente de los Ferocarriles Argentinos, general Tomás J. Caballero que destruyen toda opinión contradictoria sobre la continuidad de la ferrovía a Trinidad.

Podrían sintetizarse agregando que el F.C. Santa Cruz de la Sierra—Trinidad, por la voluntad y decisión de los gobiernos de Bolivia y Argentina, no habrá de experimentar el fracaso que significará la construcción ferroviaria La Paz—Beni.

Fallecimientos

Nora y Jorge, hijos; Blanca de Morgan, Ing. Gregorio Ríos, hijos políticos; Juan Carlos, Gail, Grace Morgan, Sonia, Lourdes, Hilda y Susana Ríos, nietos; Delia, Winnye, Eduardo, Eliseo Vargas, Pastor Martínez, Ivonne de Martínez, sobrinos y demás familia de la que en vida fue:

Sra. MARGARITA VARGAS vda. de MORGAN

(Q.E.P.D.)

ruegan a sus parientes, amistades y personas piadosas, se dignen asistir a la traslación de los restos mortales de la extinta al Cementerio General el día de hoy domingo 28 a horas 4.00 p.m.
El cortejo fúnebre partirá de la calle Aroma Nº. 155.
Favor que comprometerá la gratitud de la familia doliente.

Santa Cruz, Noviembre 1976

El Personal de empleados y obreros de CASA KAVLIN S.A. tiene el sentimiento de comunicar el sensible fallecimiento de su Presidente:

Don MARCOS KAVLIN

(Q. E. P. D.)

El duelo se recibe y se despide en el Cementerio Israelita el día de hoy Domingo 28 de Noviembre a Hrs. 11.00 a.m. .
Se ruega no enviar ofrendas florales, sino tarjetas de caridad para el Hogar Carlos de Villegas.

La Paz, Noviembre 27, 1976.

Miriam Szpiro de Kavlin, esposa; Alicia, Susana, Miguel, hijos, Debora de Kavlin, madre; Luba, Roberto, Tatiana, hermanos, Willy, hijo político, los hermanos políticos, sobrinos, tios, primos y demás familia, tienen el sentimiento de comunicar el fallecimiento del:

Sr. MARCOS KAVLIN K.

(Q. E. P. D.)

El duelo se recibe y se despide en el Cementerio Israelita el día de hoy Domingo 28 de Noviembre a Hrs. 11.00 a.m.
Se ruega no enviar ofrendas florales, sino tarjetas de caridad para el Hogar Carlos de Villegas.

La Paz, Noviembre 27, 1976.

CASA KAVLIN S.A.

Tiene el sentimiento de comunicar el fallecimiento de su Presidente

Don MARCOS KAVLIN K.

(Q. E. P. D.)

El duelo se recibe y se despide en el Cementerio Israelita el día de hoy Domingo 28 de Noviembre a Hrs. 11.00 a.m.

Se ruega no enviar ofrendas florales , sino tarjetas de caridad para el Hogar Carlos de Villegas

La Paz, noviembre 27, 1976

CIA. INDUSTRIAL DE TABACOS S.A.

Comunica a sus clientes y amigos que, debido al fallecimiento del

Sr. MARCOS KAVLIN

(Q. E. P. D.)

Permanecerán cerradas sus oficinas y la Fábrica el día lunes 29 del presente.

La Paz , 28 de Noviembre de 1976

Misas

AGRADECIMIENTO E INVITACION

Los hijos y familiares de la que en vida fue abnegaa madre:

Sra. MARCELINA RODRIGUEZ vda. de NAVARRO

(Q. E. P. D.)

Agradecen profundamente a sus parientes, amistades y personas piadosas que nos acompañaron en momentos de dolor e hicieron llegar ofrendas florales y les ruegan asistir a la misa que en sufragio de su alma y recordando los ocho días de su sensible fallecimiento se mandará oficiar el día lunes 29 a horas 11 a.m. en la Iglesia de Los Reverendos Padres CARMELITAS (Av. 20 de Octubre).
Favor que comprometerá la eterna gratitud de la familia doliente.

INVITACION RELIGIOSA

la familia de la que en vida fue:

Sra. Dña. VICTORIA RIVAS vda. de GUTIERREZ

Invita a sus parientes, amigos y demás personas piadosas se dignen asistir a la misa que en sufragio de su alma y recordando los nueve días de su llorado fallecimiento se mandará oficiar el día de mañana Lunes 29 de Noviembre a horas 12 m. en la Iglesia de la Merced.
Su asistencia a este acto de piedad cristiana comprometerá la eterna gratitud de la familia doliente.

Guillermina A. de Verástegui, Nelly Alarcón E., Ing. Ernesto Alarcón E., Ing. Gonzalo Alarcón E., hijos; Delfín Verástegui S., Coralí Váscones de Alarcón, hijos políticos; Lic. Luis Bollmann V., Lic. Ma. Esther Verástegui de Bollman, María Eugenia, Javier, Fernando Verástegui A., Francisco Bello A., Gabriela, Ernesto, Marcela, Rossana y Nelly Alarcón V., nietos; la madre política, los hermanos, hermanos políticos, sobrinos, y demás parientes de la que en vida fue señora

G. FIDELIA ESCOBAR vda. de ALARCON

(Q. E. P. D.)

Ruegan a Ud (s) se dignen asistir a la Misa que recordando el primer mes de su llorado fallecimiento se elebrará el día de mañana lunes 29 del presente a Hrs. 19.00 en la Capilla Privada del Colegio "San Calixto" (entrada: calle Jenaro Sanjinés).
Su asistencia a este acto de piedad cristiana, comprometerá la gratitud de la familia doliente.

José Luis Bustillos E.,esposo; hermanos políticos, primos y sobrinos de la que en vida fue:

Sra. JULIA PERALTA de BUSTILLOS

(Q. E. P. D.)

invitan a la misa que recordando su aniversario natal, mandarán a oficiar en el Templo de María Auxiliadora el día de mañana Lunes 29 del presente a horas 12m.
Favor que será recordado por la familia doliente.

Norah Pérez de Valdez, esposa; Humberto y Fernando Valdez Pérez, hijos; Ernestina B. de Valdéz, madre; Adhemar y Silfredo Valdez B., hermanos; María v. de Barrón, abuela; Arturo, Raquel, Rosa y César Pérez, Olinda Q. de Valdez, hermanos políticos; tios, primos, sobrinos y demás familiares del que en vida fue:

Don HUMBERTO VALDEZ BARRON

(Q.E.P.D.)

Invitan a sus amigos personales, socios y simpatizantes del Club "BOLIVAR", Círculo Social "PUCARANI", Club "OLIMPO B.C.", Centro de Residentes Tarijeños, a la Misa de Réquiem recordando el 6º. año de su fallecimiento se celebrará el día de mañana lunes 29 en la Parroquia de San Agustín (lado H. Alcaldía) a horas 19 (7 de la noche).
Su asistencia será muy agradecida por la familia doliente.
El duelo se despide por tarjeta.

La Paz, Noviembre de 1976

Misa

Ha dejado de existir el que en vida fue:

Sr. JUAN CARLOS BENAVIDEZ CARRASCO

(Q.E.P.D.)

Yolanda Reynaga, esposa; Yolanda Rita, hija; Goya Carrasco C., madre; Esperanza Benavidez, hermana; Julio Carrasco y Alfredo Gallardo, tios; primos y demás familiares ruegan a sus amistades se dignen asistir a la traslación de los restos mortales del extinto al Cementerio General el día de hoy Domingo 28 del presente a hrs. 16 y 30 p.m.
El cortejo fúnebre partirá de la calle Batalla de Suipacha Nº. 915.
Será favor que comprometerá la gratitud de la familia doliente.
SERVICIOS DE FUNERARIA VALDIVIA. Of. Graneros esq. Figueroa. Tels. 24290-25254.

Actriz francesa escribió autobiografía singular

PARIS, (LATINREUTER).- Simone Signoret, considerada por muchos como la máxima actriz del cine francés, ha producido una autobiografía singular y fascinante como ella misma-, plena de reminiscencias en torno de personajes tan disímiles como Nikita Kruschev y Marilyn Monroe.

Pero ha evitado caer en esas casi inevitables confesiones íntimas de una estrella tan típicas de esta clase de libros. El suyo es franco y honesto. Subraya su dura militancia de izquierda y ofrece un cuadro muy vívido de los 27 años de matrimonio con otro grande de la pantalla gala y ex cantante Yves Montand.

El título del libro recoge una inscripción descubierta por ella en una pareja neoyorquina: "Ya no hay nostalgias como las de antes".

Hija de un judío polaco, Simone cuenta su ascenso desde extra en dramones durante la guerra hasta el "Oscar" ganado con "Room at the top" ("La buhardilla" o "El cuarto de arriba").

Además de un estilo fluido, casi periodístico, la obra escapa a lo ordinario al presentar un desfile de grandes y altos personajes. Por ejemplo, los casos y cosas ocurridos durante una gira artística con Montand que coincidió justo con la invasión soviética a Hungría en 1956.

En la etapa moscovita durante una comida con los cinco máximos dirigentes del Kremlin, el propio Nikita Kruschev se puso de pie y formó: "Señores, nuestras tropas entraron esta noche en Budapest a pedido de los propios magyares".

Montand y su mujer, sin parar mientes en el tono empleado ante semejante audiencia, manifestaron entonces que ese hecho sería interpretado de modo muy distinto en occidente.

"O se engañaban creyendo que sólo los fascistas los condenarían, o sencillamente no les importaba un comino la censura europea", señala Simone en el libro.

Días después, el Presidente yugoslavo Josip Broz Tito les agasajaba en una mansión levantada en medio de bosques para mandarles pedir por intermedio de un chofer que autografiasen algunas fotos tomadas en esa ocasión.

Cierta vez compartió la mesa con el ex primer ministro israelí David Ben Gurion. La actriz describe a la esposa de aquel dignatario como "la típica Indishe Mame".

Carter enfrenta en...

(Viene de la página 3)

Podrá pues, elegir con independencia a sus colaboradores. Los de la Casa Blanca serán, sin duda, muchos de los que trabajaron en su campaña desde el comienzo, pero este equipo, según ha dicho Carter, tendrá menos influencia que bajo Nixon y Ford, porque quiere volver a la costumbre de dar al gabinete mucho prestigio y de reunirse frecuentemente con sus Secretarios (Ministros).

Si lo hace, el público se lo agradecerá, porque ya estaba harto de las rivalidades entre gabinete y Casa Blanca y de las luchas e intrigas de unos y otros por ver al Presidente o por influir en él.

Bajo Nixon y Ford, el gabinete no era otra cosa que un conjunto de burócratas glorificados. Ahora, al parecer, será un verdadero gobierno. Dentro de un mes, se conocerá su composición (ALA).

Coloquio con tres historiadores norteamericanos

En la última semana, in-ados por la Sociedad Boli-na de Historia, visitaron ivia tres investigadores eamericanos: Lewis Hanke, rles Arnade y William strom, cuya tarea está culada a la historiografía viana.

Durante tres días, en con-encias y sesiones, con al-os aspectos de sus obras on lugar a importantes de-os sobre el quehacer his-co boliviano.

Lewis Hanke, autor de os libros tiene un antiguo culo con la historiografía viana sobre sobre todo por investigaciones sobre sos, entre las que figura su osa edición crítica -con nar Mendoza- de la Historia Potosí de Bartolomé Arzans y .

Viajero incansable, merced us laboriosas investigaciones nke ha llegado a un nivel tal sus proyectos reciben el yo financiero adecuado, pero ginable para un his-iador nacional. Recien-ente ha concluido la opilación de los documentos s importantes de los Virreyes Perú y de México (siglos y XVII); la publicación de obra de singular im-tancia para Latinoaméric-ará a cargo de un editor mán.

El Dr. Hanke declaró que en época Charcas dependía del ní y de este modo respondió a historiador boliviano, que observaciones sobre la portancia de los documentos venientes del Virrey.

En esta primera sesión. is Hanke se mostró poco igo de Leviller -su antecesor este tipo de proyectos; lo só de incompleto. Aunque ei esor norteamericano tiene uficiente experiencia en a teria, no convenció to-mente a los estudiantes, ecesos como se encontraban es de conocer el análisis y las aclusiones del mundo ginal.

ORTANCIA DE LOS AR-VOS

Lewis Hanke -que ha tra-do en los más importantes ivos del mundo- afirmó que puede hacer Historia sin mentos, lo cual implica que la organización de Archivos es de fundamental importancia para la tarea de investigación.

En Bolivia -dijo- existe un excelente repositorio, el Archivo Nacional, pero conviene que los archivos eclesiásticos sean habilitados para facilitar el estudio de importantes períodos de la historia nacional. Recordó que el Papa León XIII abrió los Archivos del Vaticano, consciente como estaba de que la Iglesia es lo suficientemente fuerte y trascendente, por lo tanto no teme que su historia sea conocida. Sin embargo, ese criterio parece no tener acogida en España y América.

No hubo mayores discrepancias sobre la necesidad de una Historia documentada, Bolivia ha contado con demasiados, investigadores especulativos, como para que no se quiera una Historia científica, basada en fuentes, incluyendo no sólo las escritas. En cambio los desacuerdos aparecieron cuando se planteó si la historia debe ser una fría transcripción del documento o, al contrario, permite el fenómeno la relación con otros documentos., hasta llegar al análisis, sobre todo si se toma en cuenta que las causas esenciales de los acontecimientos rara vez están claramente expuestos en los papeles.

Ningun criollo poderoso confesará que desea un país chico para garantizarse una amplia participación en el poder político. Semejante conclusión se desprende de un minucioso análisis de documentos que en apariencia no tienen relación, de la reconstrucción de situaciones etc.

Por supuesto, la publicación de archivos, es importante, hasta como prueba el reciente libro sobre el Mariscal Andrés de Santa Cruz. Pero el riesgo es que el investigador termine como esclavo de las fuentes. El documento histórico es la materia prima del conocimiento histórico, pero no su fin.

Así como el hombre, tras conocer la Naturaleza,la ha tranformado, el conocimiento histórico deber dar claridad al presente y ayudar a la trans - formación de la realidad social, económica, cultural, etc.

Este punto fue ampliado por Charles Arnade, con un ejemplo. Los estudiantes de la Universidad de Florida plantean la necesidad de hacer Historia sólo en base a aquellos acontecimientos que puedan influir en la transformación de la sociedad, o aspectos de ella, como ocurre con la liberación de los negros.

No faltó un investigador boliviano que calificó de "barbaridad" a semejante corriente, aunque otros jóvenes se inclinaron por el fin práctico de la Historia, apartada ya la investigación del mero conocer por conocer.

ARGUEDAS Y MORENO

En una de las sesiones fueron analizadas las obras de Alcides Arguedas y Gabriel René Moreno, especulativo el primero, documentado el segundo.

No faltaron investigadores que, al alabar a Moreno, criticaron a Arguedas.

Se dijo que, al margen de su racismo, Moreno había hecho una contribución notable como historiador y archivero; de esto último no se puede dudar, porque mucho de lo que hay en el Archivo Nacional se debe a sus recolecciones.

En lo que concierne a Arguedas, a la apreciación cambia. ¿Qué fuentes consultó para escribir su Historia? Más que historiador es un ensayista de la Historia. Claro que el novelista fue defendido como historiador, ahí están las instituciones "arguedianas", por lo demás, en aquella época era difícil llegar al Archivo de Sucre.

Sobre la dificultad de acceder a las fuentes, los historiadores norteamericanos reconocieron que un investigador extranjero cuenta con mayores facilidades para realizar su tarea en Bolivia. Viene becado, dispone de tiempo, etc.

ORGANIZACION DE ARCHIVOS

Sobre la necesidad de organizar los archivos nacionales nadie hizo observaciones negativas. El debate surgió cuando se planteó la disyuntiva: Organización de archivos o investigación histórica, ¿cuál de estos caminos debe ser primario?

Según la opinión de un grupo, los historiadores actuales deben dedicarse únicamente a la tarea de organizar los archivos, de modo que las nuevas generaciones encuentren un material adecuado para sus investigaciones.

¿Se convertirán los historiadores en archiveros?

Para otros esto es intolerable, porque son funciones diferentes: el historiador tendrá siempre a explotar los documentos más importantes.

¿Tendrá que escoger el investigador boliviano entre el archivero y el historiador?

Aunque lo primero es lo que la ciencia aconseja, se considera que ambas tareas pueden cumplirse simultáneamente, sobre todo si se piensa que las actuales circunstancias de Bolivia obligan a una constante investigación.

Es imprescindible el conocimiento de muchos períodos de nuestra historia, así como la revisión resulta necesaria en otros ya estudiados.

Los tres historiadores visitantes expresaron que el Archivo de Sucre es uno de los mejores de Latinoamérica, tanto por su riqueza documental como por su organización.

Fue dado a conocer el Plan General de Archivos elaborado por el Archivo La Paz-UMSA; según este programa, se realizará un censo de la documentación existente en el país, entre tanto, mediante Decreto Supremo, se ha prohibido la incineración de documentos públicos, y, por otra parte, se ha formado personal para el trabajo en los archivos públicos.

La Iglesia; por su lado, ha comenzado a organizar sus archivos, como ocurre con la Catedral de Santa Cruz.

A pesar de todo, queda mucho por hacer en esta materia. (F.C.)

NFERENCIA.- Numeroso público escuchó la Conferencia de Charles Arnade sobre la "Indepen-cia de Bolivia". Tras este acto público, se realizaron los debates entre especialistas bolivianos y rteamericanos en torno a diversos aspectos de la investigación histórica. Las sesiones tuvieron ar en la Academia Nacional de Ciencias.

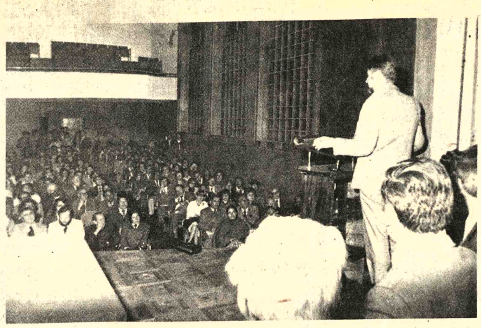

NUEVO LIBRO DE PAULOVICH.- "Conversaciones en el Motel", nuevo libro del humorista nacional, fue presentado el viernes por los responsables de la Editorial "Ultima Hora". Paulovich, tras la ceremonia, autografió numerosos ejemplares de su reciente obra.

CHARLES ARNADE durante la conferencia que dictó en la UMSA sobre la "Independencia de Bolivia". Junto a Lofstrom y Hanke, también norteamericanos, participó en el coloquio auspiciado por la Sociedad Boliviana de Historia.

Recital poético

El Grupo de jóvenes poetas de "Luz Arida" dará un recital, a horas 18 y 30 de mañana, en la Casa Municipal de Cultura. Auspicios de la División de Extensión Universitaria de la UMSA.

En este mismo centro cultural, la artista Inés Córdova de Imanã dará una conferencia sobre aspectos de la cerámica china. La disertación tendrá lugar a horas 18 y 30 del miércoles 1º. de diciembre.

MUSEOS.- Casa de Murillo, calle Jaen Nº. 666; Museo Tiwanaku, calle Tiwanaku Nº. 93; Museo de Etnografía y Folclore, calle Ingavi Nº. 916; Museo Histórico de la Policía, calle Junin; Museo Nacional de Arte, calle Comercio, esq. Socabaya.

ARTE Y CULTURA

"Raza de Bronce" en el Municipal

TEATRO MUNICIPAL.- La Compañía "La Máscara" presentará hoy, a horas 15 y 30,una versión teatral de "Raza de Bronce", novela de Alcides Arguedas. La dirección estará a cargo de María Eugenia Ruiz Hoz de Vila y Julio Moldes Ontiveros. Auspicios de la Universidad Mayor de San Andrés.

GALERIA EMUSA.- Mañana, a horas 18 y 30,inauguración de la exposición de afiches artísticos de Polonia, Av. 16 de Julio No. 1607.

MUSEO NACIONAL DE ARTE.- Exposición de acrílicos de la artista boliviana Magda Arguedas. Calle Comercio, esq. Socabaya.

SALON MUNICIPAL.- Mañana, a horas 18 y 30, inauguracion de la exposición de esculturas y óleos de Diego Morales Barrera. Calle Colón.

ASOCIACION DE PERIODISTAS

Mañana, a horas 18.00, conferencia del Dr. Rubén Carrasco de la Vega sobre el "Pensamiento filosófico en el Siglo XIX". Calle Comercio. Auspicios del Instituto de Literatura e Historia del IBC.

CASA MUNICIPAL DE CULTURA.- Jueves, 2, horas 19 y 30, actuación del "Grupo Juvenil de Arte". Obra: "Jesucristo Superestrella".

CASA DE CULTURA FRANCESA.- Hoy, horas 19.00, presentación de "La mujerzuela respetuosa" de Jean -Paul Sartre. Teatro Estudio. Calle Ingavi, esq. Pichincha.

Coral Normalista "Simón Bolívar"

Octubre y noviembre, tuvimos la oportunidad de presenciar espectáculos de diversa índole, danzas, conjuntos instrumentales, solistas vocales e instrumentales y,a decir verdad, casi faltó tiempo para poder asistir a todas estas programaciones.

Lo que más se destacó fué la actividad coral de tres instituciones del "del canto":

El Coro Polifónico Nacional , en el Circulo Israelita, celebrando sus Bodas de Plata; la Sociedad Coral Boliviana, en sus 16 años de éxitos, en el Canal 7 de T.V. Boliviana y un grupo joven, con un poco más de un año de actividad, la Coral Normalista "Simón Bolívar", conducido por el compositor y director, Prof. Néstor Olmos Molina.

El pasado año, ya nos brindaron un variado y ameno programa, con marcado éxito en sus varias presentaciones en esta ciudad, habiéndose además presentado en Sucre en "La Casa de la Libertad", Paraninfo de la Universidad San Francisco Xavier, asimismo en la Universidad "Tomás Frías" de Potosí, este año en la ciudad de Oruro; en las tres ciudades dejó una magnífica impresión por la calidad y acierto de sus interpretaciones.

En la presentación de la semana pasada, en el Teatro Municipal "Alberto Saavedra Pérez", Casa de la Cultura "Franz Tamayo" y el Museo Nacional del Arte, pudimos observar la constante superación de este excelente grupo coral.

En la Primera parte de su Programa, se pusieron de manifiesto los efectos de matices y la ductilidad del coro en la interpretación correcta de variadísimos estilos; Vivaldi, Brahms, Barber, Bruckner, Villalobos y Orff, logrando en este último unos efectos rítmicos y de matices muy impresionantes.

En la Segunda parte, pudimos oir un "Ave Verum" de Mozart, tan sutil como una brisa primaveral, seguido de Madrigales, delicadamente interpretados, elegidos con sobriedad y buen gusto.

En la Tercera parte, no podia faltar la música nuestra, destacándose los solistas en sus interpretaciones, especialmente en la tonada chapaca "La viditas San Lorenzo" en las voces de Neysa Alvarez, Emilia Mariaca, Ovidio Gutiérrez y Luis Fernando Vargas, con la finura armónica del coro. Además, Nelly Argandoña en "Era Pampa Palomita". Los arreglos corales de la música nacional,muy bien realizados por el director. Cabe destacar la actuación de un joven elemento, integrante de la Coral Normalista, Héctor Vargas del Carpio,conduciendo la Coral con una obra suya,"Kantuta",y letra de Edith Azero. Estas actuaciones deberian ser mayormente difundidas para que puedan gustar de esta música vocal mayor cantidad de personas. Felicitaciones a su Director y componentes. (M.C.)

SU ELEGANCIA DEFINE SU IMPORTANCIA!

La Orilla de su Casimir debe decir SUPERTEX 70

LA PRIMERA MARCA NACIONAL CON PRESTIGIO INTERNACIONAL !

TIPO INGLES 100% Lana Virgen

LO MEJOR PARA EL MEJOR !

LANIFICIO BOLIVIANO DOMINGO SOLIGNO S.A.

48 AÑOS DE EXPERIENCIA EN TEXTILES DE LANA

Ventas por Mayor y Menor en su Distribuidora Principal de la Calle Sagárnaga No. 163 ORURO: CALLE POTOSI No. 1609-Esq. Bolivar, o en las Agencias Autorizadas de La Paz y del Interior de la República.

¡¡¡ UNIVERSITARIOS ya salió el libro DEMOGRAFIA

ASTHENIO AVERANGA M.

DEMO-GRAFIA

Distribuye: LIBRERIA-EDITORIAL "JUVENTUD" PLAZA MURILLO 519 MERCADO esq. YANACOCHA

Consorcio Comercial Interandino Limitada

Macario Pinilla 262 - Casilla 1366 T: 29534 LA PAZ

UNA EMPRESA DEDICADA A LA INTEGRACION ANDINA

Hilos Cadena

LOS HILOS MAS USADOS EN TODO EL MUNDO

Ofrecemos de existencias permanentes:

Hilos industriales y domésticos.
Para la confección - para las fábricas de camisas
Para la industria del calzado y del cuero
Para los fabricantes de tejidos de punto
Para zapateros - sastres - colchoneros - tapiceros.
Hilos de Nylon - "Aptan" - Hilos de algodón "Elefante"
Para la ama de casa hilos para bordar y crochet.

COSELO CON CADENA

Distribuye

En Cochabamba - Santa Rosa Ltda., Calama 3896.
En Oruro - Interandino Ltda., Pagador 1125.
En La Paz - Ditexbol Ltda., Buenos Aires 714.
Pronto en nuestras agencias de Potosí, Sucre y Santa Cruz.

JESU CRISTO SUPERESTRELLA

EN DRAMA COREOGRAFICO MUSICAL, FASCINANTE EXPRESIVO COLORIDO CON LLANTO Y SENTIMIENTO AMOR Y TALENTO!!!

FABULOSAS PRESENTACIONES LOS DIAS 2-3-4 DE DICIEMBRE A LAS 19:30 Hrs. EN LA CASA DE LA CULTURA

AUSPICIADO POR LA: Sociedad filarmónica de La Paz

Venta de entradas "SNACK SHOP" Av. 6 de Agosto

REGALOS DE BELLEZA

No hay mejor manera de expresar nuestra admiración, que hacerle un regalo destinado a su apariencia personal.

Los mejores fragancias del mundo, los mas finos estuches de cosméticos.

El mayor surtido de sombras, delineadores, rimel, rubor, polvos y lápices labiales

Desodorantes, colonias, lociones, cremas de afeitar y los mas finos artículos de tocador para caballeros regalos de belleza en:

COSMETICA CIENTIFICA

Florida 41 Tel. 2-9419 ~ Santa Cruz y nuestra Sucursal:

CLAUDIA MARIA

Galería España Local 20 - Teléf. 2-8794 - Santa Cruz de la Sierra

Fábrica de llantas Zimeri Boliviana

Necesita Ingeniero Electromecánico

No requiere experiencia

Enviar solicitud e informaciones a :

Apartado postal 1676 o solicitar a:

Teléfonos 28775 y 23160 Cochabamba

Los niños y el arte

Nunca ha sido fatídica la unión de los términos "niño" y "artista"; con el primero no sólo se quiere reverenciar la pureza, sino la activa inocencia del creador. Por eso Cristo tardó en ser entendido por Nicodemo, el viejo sabio asombrado por la parábola del "nuevo nacimiento", y sólo sospechando en Jesús al "Niño" es posible descubrir las razones insondables que lo impulsaron a maldecir la Higuera por no tener frutos, -como correspondía, además, a la época del año. Semejante capricho resulta intolerable en una persona mayor y por añadidura razonable.

Se sabe, por otra parte, lo que significa un artista en esta Tierra: por sospechas y conjeturas, este humano a pesar de sus semejanzas con todo el mundo- ha terminado por ser considerado un extraño en el redil. Es como si una larga historia de esplendores y la remota enfermedad original, se hubiesen unido en secreto en su organismo para generar, en el mundo exterior, una precavida admiración por su peregrina figura.

Quizas no entrañe alabanza decir de un hombre mayor que "es un niño"; en cambio, no cabe duda que el mismo adjetivo para un artista conlleva un ramo de elogios, porque conservar en la edad descarnada por la experiencia la magia del niño es privilegio raro en la vida. Es no envejecer. O es morir protegido por el asombro primero.

Pero, en estos casos, la designación es más una alusión a la admirable imagen que despierta con su simpatía el irrespetuoso de las reglas, que el niño propiamente.

De esta confusión ha nacido la mayoría de los niños artistas, confusión, claro está, que ha hecho nido en la cabeza de los padres, porque los niños seguirán siendo "geniales", atenidos como están a la confusa luz de la eternidad del Universo.

Años después, sombras extrañas obligan al recato racional, para prevenir la intromisión de la congoja vestida de placer.

Por algo será que los padres artistas rara vez desean para sus hijos el sendero que transformaron en cautivadora luz, a diferencia de aquellos que, no siéndolo, aspiran a ese prestigio por la impensada vía de sus niños. No hay celo mayor ni susceptibilidad más temible que la de estos progenitores, de un día para otro convertidos en maestros y guías de un genio en ciernes.

Como ignoran lo esencial, no se arredran ante nada para conseguir el artificial resplandor de la superficie.

Lo anterior (y lo posterior) no es aplicable a las excepciones que, por lo demás, no necesitan de semejante amparo. Tampoco se ignora que es de fundamental importancia la "educación" en materia de arte.)

Salvadas las excepciones, ¿quién salva a los que no llegaron a serlo?

Tras el efímero deslumbramiento, ni siquiera sobreviene la "normalidad", adelantados como se encontraban por una senda equívoca.

El más firme y duradero ejemplo de genialidad precoz es W.A. Mozart. Comenzó prodigio y sólo se enriqueció por la experiencia. Siempre fue el "niño artista". A su lado figuran muy pocos, emparentados por el emblema de una infancia mágica.

Para ellos y para los otros - los que no tuvieron el prematuro don de la creación- el arte no fue una tregua feliz en el desierto, sino la ardua tarea de hacer fulgurante su paso por la Tierra.

ARTE Y CULTURA

EXPOSICION DE SOLON ROMERO

Wálter Solón Romero inaugurará una exposición de sus obras el miércoles 8 de diciembre.

Pinturas, dibujos, bocetos, proyectos de pintura mural y tapices serán mostrados en el Taller del artista, situado en la Av. Ecuador Nº. 2515.

El artista presentó el pasado año una notable serie de tapices en la Galería de Arte de la Fundación Cultural EMUSA.

En la exposición que anuncia Solón Romero serán incluidos, además de tejidos, proyectos de murales, materia en la que el artista se ha destacado.

Vista de una de las salas de la Biblioteca Municipal "Mariscal Andrés de Santa Cruz". El pasado viernes fue abierta una nueva sección, que estará al servicio de los universitarios.

Biblioteca Munic

Con motivo del 13 versario de la fundación Biblioteca Municipal, bajo la presidencia del M Andrés de Santa Cr Alcaldía de La Paz ha en una nueva sección, de especialmente a los versitarios.

La ceremonia inauguración de esta S pecial, se cumplió el viernes.

La nueva sección cu entre sus textos co volúmenes adquiridos Alcaldía en Buenos Aire

El programa cultura Municipalidad incluye t la creación de otras bibl especialmente en las marginales; por otro autoridades de la Alcal consultado a la UMSA versidad Católica para a libros de diversas pecialidades.

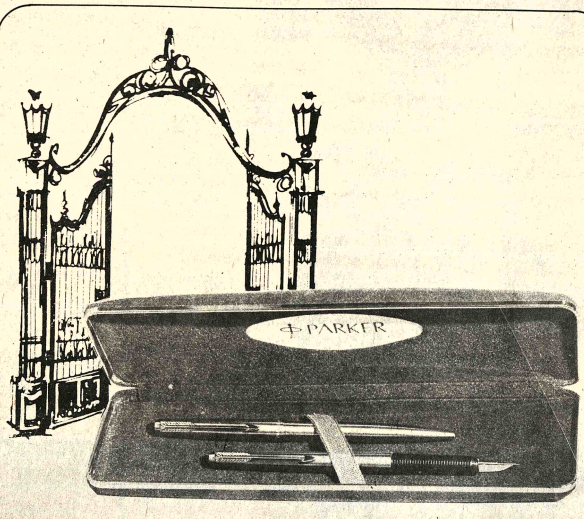

Para lucir en ambientes de gran jerarquía.

Parker 180 la pluma que escribe de dos maneras y bolígrafo haciéndole juego.

PARKER ...joyas finas que escriben

Macdonald & Co. (Bolivia S.A.)
Ballivián esq. Loayza
SUCURSALES EN: Oruro ~ Cochabamba ~ Santa Cruz ~ Sucre ~ Tarija ~ Potosi ~ Trinidad

298

GOODYEAR
LLANTAS PARA TRACTORES
RENDIMIENTO Y SEGURIDA

DELANTERAS
DESDE Sb. 1.054
7.50 X 16 6PR
7.50 X 18 6PR
7.50 X 20 6PR

CREDITO
SERVICI
GARANTI

TRASERAS DESDE Sb. 4.020
14.9/13 X 24 6PR
16.9/14 X 34 6PR
18.4/15 X 30 6PR
18.4/15 X 34 6PR
13.6/12 X 38 6PR

COBANA
SUCRE
COCHABAMBA
SANTA CRUZ
ORURO
POTOSI
TARIJA
LA PAZ
AV. ARCE ESQ. ROSENDO GUTIERREZ

LO MEJOR PARA EL MEJOR!
La Orilla de su Casimir debe decir
SUPERTEX 70
100% LANA VIRGEN

Exposición y Ventas:
San Carlo y Cía Ltda.
Comercio Nº. 1019
La Paz

TODA NUESTRA EXISTENCIA DE PRODUCTOS
LIQUIDAMOS! POR CAMBIO DE LOCAL

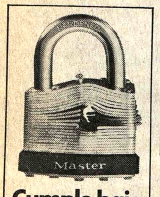

Cumple bajo condiciones de batalla.

El tiro de un rifle de alta potencia fue disparado contra un candado Master dejando un hueco de media pulgada. Aún así, el candado no cedió. Esta es la dramática prueba de la fuerza de la construcción laminada de los candados Master.

Pero los candados Master tienen otras virtudes además de su potencia, son prácticos.

Por ejemplo, Master vende juegos de candados con llaves iguales. Todos los candados del juego se abren con la misma llave. Así, usted, con una sola llave abre todos los candados.

Para poderosa protección, insista en los legítimos candados Master, fabricados unicamente en Milwaukee, USA.

Master Lock
Milwaukee, Wisconsin 53210
World's Largest Padlock Manufacturers

- Fundas para autos
- Sacones
- Cuerinas
- Plásticos
- Pisos vinilicos
- Abrigos
- Impermeables

Aproveche esta oportunidad!

VEANOS HOY MISMO EN:
INDUVAR
INDUSTRIAS VARIAS S. A.
PLAZA ZALLES 261 (ESTACION CENTRAL)

Ahora ... EL NUEVO DIESEL FUEL CONDITIONER

- Recomendado para MOTORES DIESEL de CAMIONES, OMNIBUSES, LOCOMOTORAS y MOTORES INDUSTRIALES.
- Elimina depósitos de barniz y cera que se forman por el uso de combustible diesel.
- Mantiene los inyectores limpios y ofrece completa combustión.
- Mantiene los tanques y conductos completamente limpios.

ADITIVO DE GASOLINA LIMPIA EL CARBURADOR Y TODO EL SISTEMA DE COMBUSTION

CERA CON BRILLO DE SOL EL REGALO NAVIDEÑO

PREVIENE EL SOBRECALENTAMIENTO DEL MOTO

PENRAY SU MECANICO PERMANENTE

ARIA LTDA. EDIF. ALAMEDA 2do. piso Of. 3 (El Prado) Tel. 40322 Ca. 4413

EUROPA 77

año nuevo en MADRID

$b 365 por dia*

22 DIAS MEDIA PENSION (EN LAS CIUDADES)
11 DIAS PENSION COMPLETA (DURANTE EL RECORRIDO)

EXCURSIONES Y VISITAS CON GUIA INCLUIDO
HOTELES CON BAÑO PRIVADO

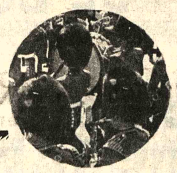

LAS PRINCIPALES CIUDADES DE:

ITALIA
SUIZA
INGLATERRA
ESPAÑA
HOLANDA
ALEMANIA
FRANCIA

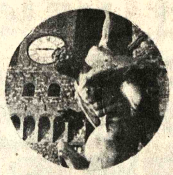

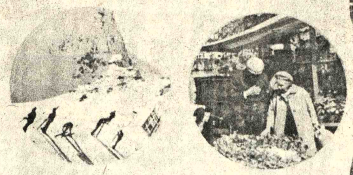

TRANSPORTADOR AEREO
AEROLINEAS ARGENTINAS

promotur

UNITOURS LTDA
AGENCIA DE VIAJES Y TURISMO
Av. Perú 3838 esq. Baptista - Tel. 7711 - 9832 - Casilla 1073
- Cables: Unitours - - Cochabamba - Bolivia

K'uichi - tours
Plaza Libertad No. 6 - Tel. 2458 - Casilla 292
- Sucre - Bolivia

Cambalur
AGENCIA DE VIAJES
Calle Sucre No. 8 - Casilla 858 - Tel. 23120 22515 26128
- Santa Cruz - Bolivia

Fiesta flamenca

SALIDA 29 DICIEMBRE

NO INCLUYE TARIFA AEREA

KALU LTDA.
AGENCIA DE VIAJES Y TURISMO
Junin 498 esq. 6 de Octubre - Casilla 372 - Cables: Kalu - Oruro - Bolivia

P-IBT-001-8

Marlboro

EL CIGARRILLO MAS CARO DE BOLIVIA

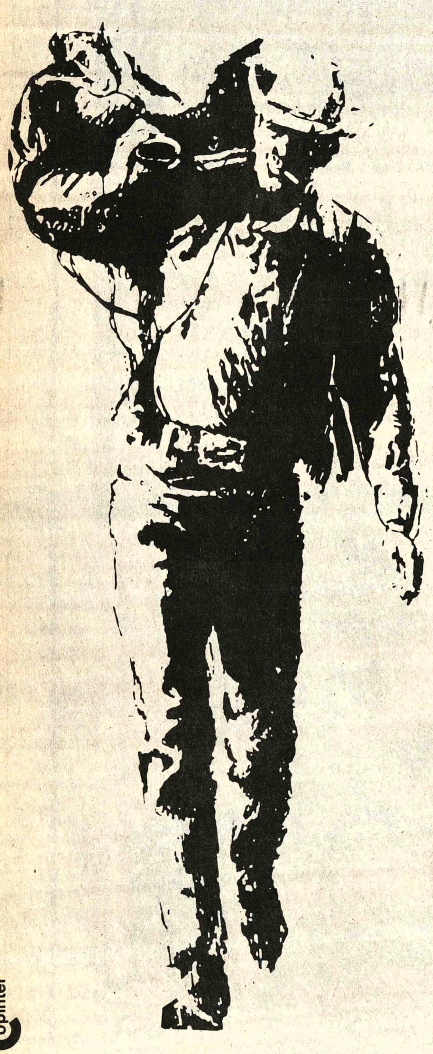

PORQUE ES EL UNICO ELABORADO CON 100% DEL MEJOR TABACO NORTEAMERICANO

LA DIFERENCIA ESTA EN LA CALIDAD

Copinter

El Gobierno español a través de su Re presentación Diplomática de La Paz, tiene e honor de informar a todos los compatriotas de l siguiente:

El Real Decreto de la Presidencia del Go bierno del 24 de los corrientes convoca al precep tivo Referéndum Nacional sobre la Ley de Refor ma Política Española, que tiene el rango de Le fundamental. El artículo 22 de dicho Decreto concede el voto al nacional residente en el ex tranjero.

Es de señalar que el Gobierno tiene un es pecial interés en que el ciudadano español re sidente por cualquier motivo fuera de España que es el exponente más abnegado de la con tribución al actual desarrollo de nuestra patria tenga la oportunidad de manifestarse en cual quier decisión de tipo político en un plano de tota igualdad con sus connacionales residentes en nuestro país.

Es preciso subrayar que en el Derech Constitucional Comparado la mayoría de lo países del mundo han optado por la no par ticipación en este tipo de actos políticos, de su nacionales residentes en el extranjero. Por lo tanto es de resaltar la importancia y novedad que este hecho supone en la historia política española.

El Referéndum de los españoles en el ex tranjero deberá celebrarse en todo caso ANTES DEL 7 DE DICIEMBRE PROXIMO, es decir ocho días antes de su celebración en España.

La pregunta sometida a referendo será la siguiente: "Aprueba el Proyecto de Ley de Reforma Política?".

Esta Embajada repartirá toda la documentación relativa al Referéndum y consistente en dos sobres, uno conteniendo tres papeletas, una con un "SI", otra con un "NO" y una tercera en blanco; en el otro sobre se incluye un impreso que ha de ser cumplimentado por el votante.

El voto es total y absolutamente SECRETO. Podrán votar todos los españoles mayores de edad (21 años), eclesiásticos y civiles, varones y hembras, que acrediten, bien mediante su pasaporte u otro documento legal (Cédula de Nacionalidad por ejemplo) su condición de ciudadanos españoles. Los Señores Vicecónsules de la Nación deberán comprobar personalmente este último punto.

Es asimismo requisito indispensable indicar a esta Embajada o al Viceconsulado respectivo el último domicilio que el interesado tuvo en España o el lugar donde recuerde haber sido empadronado por última vez.

Una vez realizado el derecho al voto ambos sobres se depositarán cerrados en esta Embajada o en el Viceconsulado respectivo cuyos titulares los enviarán antes del día 7 de Diciembre próximo a esta Representación Diplomática al objeto de remitir todos los votos a Madrid por Valija Diplomática como medio más seguro y que reune más garantías.

Todo español es absolutamente libre de votar en sentido afirmativo, negativo o en su caso de abstenerse. Su voto corresponde a su conciencia y a lo que cada cual interprete como lo mejor para España.

Devcon®
Tub & Tile Sealer

DEVCON TUB y TILE SEALER. Tiene gran adhesión pero permanece flexible permanentemente. Mantiene el acabado blanco indefinidamente. Para reparación, de azulejos, cerámica, sueltos.

Ferretería Unió
Avenida Montes 637 - 639
La Paz - Bolivia

COBEE

Para mejorar el servicio, debo efectuar los siguientes CORTES DE ENERGIA:

LUNES 29/XI/76

Zona: TEMBLADERANI de Hrs. 13:00 a 17:00 afectando a la calle JAIMES FREYRE desde Valentín Abecia hasta J.M. Cáceres y Pasajes adyacentes.

Zona: NORTE de Hrs. 13:00 a 18:00 afectando a las siguientes calles: 2do. CRUCERO desde Montenegro hasta el final y calle 4 DE NOVIEMBRE desde 2do. Crucero hata Ex Línea FF.CC. La Paz Beni.

MARTES 30/XI/76

Zona: ACHACHICALA de Hrs. 08:30 a 15:30 afectando a las siguientes calles: BARBARO CABO JUAN desde Av. Río Zarzuela hasta casa Nº. 927 y 3 Pasajes adyacentes.

Zona: CALACOTO de Hrs. 13:30 a 16:30 afectando las siguientes calles: CALLE 23 desde Av. Ballivián hasta el final del Puente de Achumani, AVENIDA GRAL. INOFUENTES desde la Calle 22 hasta la calle 24 Calacoto.

CONSTANCIO, agradece su cooperación y comprensión.

Hospital Metodista

Convocatoria para Residencias en Cirugía General, Medicina Interna y Pediatría

Se convoca a los médicos egresados de las Universidades del país a un Concurso para la provisión de Residencias en los Departamentos de Cirugía, Medicina y Pediatría. Los interesados deberán llenar un formulario de solicitud a recabarse en la Biblioteca "Tatom" de hrs. 9:00 a 16:00 p.m., de lunes a viernes, o Casilla 4826.

Asimismo deberán presentarse a una entrevista personal, munidos de sus respectivos documentos y dos cartas de referencia el día viernes 10 de diciembre a hrs. 11:00 a.m. en la Biblioteca del Hospital.

JEFATURA DE ENSEÑANZA MEDICA

La Paz, noviembre 28 de 1976

Brasil ganó fácilmente a la Argentina en básquet

ASUNCION, 27 (LATIN).- Brasil se impusó fácilmente anoche a Argentina por 77 tantos contra 45 en el marco del primer Campeonato Juvenil Sudamericano de Básquetbol femenino.

Las brasileñas sorprendieron a las argentinas por su juego rápido, los desmarques y la precisión en los lanzamientos. Las argentinas no pudieron reponerse de la sorpresa inicial y Brasil rápidamente se alejó en el marcador logrando así una gran tranquilidad del equipo.

Las encestadoras más productivas de Brasil fueron Hortencia Marcari (22 tantos), Cristinn Punko (18) y Vania Texeira (9), en tanto que en Argentina descollaron Mónica Lento (19 tantos) Laura Monfrini (8) y Mónica Asenjo (7).

En el otro encuentro de la noche, Chile se impuso a Uruguay por 99 tantos contra 27, en el mejor partido disputado hasta ahora por las chilenas.

La mejor encestadora de Chile fue Juana Edith Gajardo con 32 tantos y Sonia Lemus con 21, mientras que en Uruguay Raquel Batalla con 5 tantos.

Brasil y Paraguay se enfrentarán esta noche para decidir quien se lleva el título de campeón.

Ambos equipos llegan después de haber vencido a todos sus demás oponentes y las jugadoras de los dos países han manifestado a la prensa su optimismo y confianza acerca de la conquista del cetro.

Los comentaristas deportivos señalaron que Brasil tiene más posibilidades por la altura de sus jugadoras, su mejor desplazamiento en la cancha, así como por su precisión en los pases y en el cesto.

Las virtudes de las paraguayas se encuentran en su capacidad de remontar situaciones difíciles, como en el partido ante Argentina que ganó luego de ir en el segundo tiempo en desventaja de 11 tantos.

Esta misma noche, a la finalización del partido, se entregarán los premios a los equipos mejor clasificados y a las jugadoras con mayores tantos.

Directamente de la Argentina para UD..!

Representantes para Bolivia:

UNA MARCA
UNA TRADICION
UN VERDADERO
CALZADO ARGENTINO

ALMACENES
"EL LOUVRE"
LA CASA DE LA ECONOMIA
POTOSI 1008

EL LOUVRE Potosi 1008 | ULTRA HOGAR Av. Mcal. Sta. Cruz 1066
CASA BRISTOL 16 de Julio 1491 | Joyeria LUCY Pza. Alonso de Mendoza 259

UNIROYAL

La Orilla de su Casimir debe decir
SUPERTEX 70
100% LANA VIRGEN

Exposición y Ventas:
Los 5 Hermanos
Pasaje Ortega No. 651
La Paz

SIN CUOTA INICIAL..!

* 6
* 12
* 18
MESES
PLAZO

CREDITOS
A INSTITUCIONES COOPERATIVAS Y SINDICATOS
CURSOS GRATUITOS * AGENCIAS EN TODO EL PAIS

credipopu
POTOSI-AYACUCHO
MERCADO 951-957

- CAMPEONES: Sexteto de la Universidad Católica que ayer logró el título de Volibol Segunda de Ascenso. Ganó al plantel de Boquerón por 2-1. Realizó notable campaña durante el certamen.

Cuba-Haití juegan hoy serie clasificatoria

LA HABANA, 27 (AFP).- La televisión cubana transmitirá en color el partido de fútbol entre Cuba y Haití que se disputará en el estadio "Latinoamericano" mañana domingo a las cinco de la tarde (hora local).

El partido también será transmitido por la TV a Haití y otros países interesados vía satélite.

La programación deportiva del Instituto Cubano de Radiodifusión (ICR) informó también que el encuentro de vuelta a jugarse en la capital de Haití, Puerto Príncipe, el 11 de diciembre próximo será igualmente transmitido por la TV cubana.

El encuentro entre Cuba y Haití es clasificatorio para el Mundial a celebrarse en Argentina en 1978.

Los árbitros del encuentro entre las selecciones de Cuba y Haití serán de la República Dominicana.

Chilenos reclaman por cancelación de un cotejo de tenis

ROMA, 27, (LATIN-REUTER).- Alrededor de 4.000 personas, entre ellas exiliados chilenos, marcharon hoy en manifestación a través de las calles de Roma reclamando la cancelación de la serie entre Italia y Chile por la final de la Copa Davis de Tenis el próximo mes en Santiago.

Los manifestantes también exigían que las autoridades italianas se nieguen a aceptar que los encuentros se jueguen en una sede neutral.

Los componentes de la manifestación portaban raquetas de tenis con inscripciones en contra de la Junta Militar Chilena, calificándola de "dictadura fascista". La manifestación fue organizada por varios grupos de extrema izquierda.

El Gobierno demócrata cristiano del Primer Ministro Giulio Andreotti se encuentra bajo fuerte presión en el Parlamento por parte de los partidos comunista y socialista para que prohiba al equipo italiano viajar a Santiago.

Andreotti, cuyo gobierno minoritario depende de la abstención de comunistas y socialistas en el Parlamento, ha declarado que prefiere un escenario neutral para el match pero esa eventualidad fue rechazada terminantemente por los dirigentes chilenos.

Ayer Radio Vaticano se sumó a la controversia al manifestar que la política debe ser mantenida ajena al deporte.

- GRAN CAMPAÑA: Jugadoras, dirigentes e hinchas del flamante campeón de Volibol posa
PRESENCIA. Pese al poco tiempo que están en la Asociación, han conseguido un notable h

V. S. P.
TE EXTRAÑAMOS

En Alemania:

Por actos de vandalismo fue suspendido un cotejo

BONN, 27, (LATIN-REUTER).- Actos de vandalismo entre la multitud obligaron hoy al árbitro a suspender el cotejo de primera división entre Kaiserslautern y Fortuna Duesseldorf por el torneo de fútbol de Alemania Federal.

El partido fue suspendido cuando restaban 14 minutos para el final y Fortuna Duesseldorf se imponía 1-0 al conjunto local del Kaiserslautern.

El público adicto al local comenzó a arrojar proyectiles al campo de juego luego de varias infracciones en perjuicio de los jugadores del Kaiserslautern. Los fanáticos ignoraron un pedido formulado a través de los altavoces del estadio para restablecer la calma y el juez decidió suspender el cotejo.

A todo esto, Borussia Moenchengladbach, que derrotó 3-0 en su campo al F.C. Saarbruecken, continuó como puntero absoluto, escoltado ahora por el Bayern Munich, actual campeón europeo, conjunto que batió como visitante 2-1 al Karlsruher C.S. El otro equipo que acompañaba a Bayern, el Eintracht Brunswick, igualó 2-2 con el Werder Bremen.

Los resultados generales de la fecha fueron estos:

Borussia Dortmund 4, Tennis Borussia Berlin 0, Borussia Moenchengladbach 3, F.C. Saarbruecken 0, Hertha B.S.C. Berlin 2, Schalke 1, V.F.L. Bochum 1, F.C. Cologne 2, Karlsruher S.C. 1, Bayern Munich 2, M.S.V. Duisburg 0, Hamburgo S.V. 0, Eintracht Francfort 3, Rot-Weiss Essen 1, Werder Bremen 2, Eintracht Brunswich 2.

D.T. peruano conforme con equipo de fútbol

LIMA 27 (AFP).- Contra lo que opinó la crítica, el entrenador de la preselección peruana de futbol se declaró satisfecho del 0/0 alcanzado el miércoles pasado ante la representación uruguaya.

El técnico, Alejandro Heredia, expresó: "Uruguay es Uruguay, y el empate logrado en el Estadio Centenario da una pauta de lo que nuestro equipo está cumpliendo dentro de los planes trazados".

Señaló que ha progresado en un 70 por ciento desde que comenzaron los trabajos encaminados a las eliminatorias mundialistas con chilenos y ecuatorianos.

Añadió que "el resultado me llenó de satisfacción porque el equipo estuvo sin los refuerzos previstos. Uruguay equivocó su planteamiento al jugar al "cotaizo" permitiendo el lucimiento de Meléndez y Díaz".

C.P.D.B. ganó en fulbito 4-2

Ayer comenzó el torneo de fulbito denominado: "Integración de Telecomunicaciones". En el encuentro de mayor importancia el equipo del Círculo de Periodistas Deportivos derrotó al del Comando de Transmisiones por 4-2.

RESULTADOS

En cancha "B" se registraron estos marcadores: C.P.D.B. 4 Comando de Transmiciones 2.All - America perdió con Cables - West Coast por 3-2. I.N.S.T.E.L. goleó al equipo de S.E.T.E.L. por 6 a 0.

CITIZEN

FRESCURA PRIMAVERAL CON BURBUJAS ORIENTAL...!
TODOS LOS SABADOS A HRS. 19.00 POR TV Boliviana VEA "GENTE LINDA"
PRODUCTOS "ORIENTAL" HACEN DANZAR A LA SED
PRODUCTOS Oriental M.R. INDUSTRIA BOLIVIANA
LIMA LIMON

Para la persona de sus amores, un PROMOBSEQUIO en estas navidades.
VENGA A promotur. CONVERSEMOS PARA ORGANIZAR UN OBSEQUIO ESPECIAL PARA ESA PERSONA QUE USTED TANTO AMA.
UN VIAJE TAL Y COMO ESA PERSONA SUEÑA REALIZAR.
A CUALQUIER PARTE DEL MUNDO, DENTRO O FUERA DE BOLIVIA.
CON EXCURSIONES, PASEOS, HOTELES Y DIVERSIONES.
Y QUE LE CUESTA? UNA MINIMA CUOTA INICIAL Y COMODAS CUOTAS MENSUALES EN PESOS BOLIVIANOS.
HAGAMOS UN promobsequio A LA MEDIDA DE LA PERSONA DE SUS AMORES, DE USTED DEPENDE QUE VIAJE... HAGALA FELIZ.
regalemos felicidad en estas navidades
promotur
AVD. CAMACHO 1223 ED. KRSUL
TELEF. 55292 - 51030 - CASILLA 2038
LA PAZ - BOLIVIA

beneficiese ud. también Y REGALE GRATIS en Navidad
Elija su obsequio con sólo el 30 % el saldo en 10 cuotas, sin ningún recargo, si su compra sale sorteada...
NO PAGA NI UN CENTAVO MAS, PUEES
CUATRO prestigiosas firmas, se han asociado para favorecerlo y lo esperan
• SISAL y sus Agencias
• GALERIA LA PAZ Pèrez Velasco 797
• DISTRIBUIDORA GRAL. ELECTRIC Yanacocha 481
• SIMO LTDA. Comercio 973

LO MEJOR PARA EL MEJOR!
La Orilla de su Casimir debe decir SUPERTEX 70 100 LANA VIRGEN
Exposición y Ventas:
DISTRIBUIDORA GENERAL
Sagárnaga 163
La Paz

LUB DE JUDO
de la
ociedad
Japonesa

Comunica al público la apertura de inscrip-
es para las clases de principiantes.
hombres y mujeres de 7 años adelante).

★★★★★★★

HORARIO: Martes y Jueves
16:00-18:00 Para menores de 18 años.
20:00-22:00 Para mayores de 19 años.

★★★★★★★

scripciones: De 16:00 a 20:00 horas.
cal: Centro Cultural Boliviano Japonés.
Batallón Colorados esq. Federico Zuazo.)

- CAMPEONAS NACIONALES DE TENIS: Edith Rocha y Carlota Velasco, de Cochabamba, campeonas nacionales de tenis categoría damas mayores en el último evento disputado en Potosí. (FOTO MENDOZA POTOSI).

Rusos enfrentarán hoy a selección de Argentina

BUENOS AIRES, 27, (LATIN).- Los seleccionados de fútbol de Argentina y la Unión Soviética se enfrentarán mañana aquí en un cotejo amistoso rodeado por una enorme expectativa y cuya organización servirá de ensayo para el Campeonato Mundial a celebrarse en 1978 en este país.

El encuentro, que tendrá por escenario el estadio de River Plate y será desquite del que Argentina ganó 1-0 el 20 de marzo en Kiev, dará comienzo a las 17:45 hora local (20:45 GMT).

La terna de árbitros estará compuesta por los brasileños Romualdo Arphi, César Cohelo y José Favilli Neto.

Una recaudación que puede ascender a los 40 millones de pesos (unos 160.000 dólares) sería record en esa materia en el fútbol local y establece elocuentemente el interés por ver en acción a un seleccionado argentino que se ha ganado las simpatías del público como hacía muchos años no ocurría.

Dirigido por César Luis Menotti, un técnico que se inclina abiertamente por un ortodoxo estilo de juego, el seleccionado nacional se integra con elementos donde prima esa línea, sobre todo en las zonas de gestación y ataque.

Como rival tendrá a un conjunto quizás diametralmente opuesto a ese estilo pero que justamente puede permitirle un mejor lucimiento. La selección soviética, que llegó el martes a esta capital, ha venido practicando intensamente en sesiones matutinas y vespertinas.

Sin embargo, los observadores han preferido no opinar sobre las condiciones técnicas de los visitantes, cuyos entrenamientos fueron sobre la base de severos ejercicios físicos dejando casi de lado la parte puramente futbolística.

Se sabe que la escuadra soviética que enfrentará mañana a la de Argentina no tiene ninguna relación con la que jugó el partido del 20 de marzo en Kiev. En esa oportunidad, el conjunto se alineó con la mayoría de hombres de Dynamo de la capital de Ucrania, incluyendo al delantero Oleg Blokhin, galardonado como el futbolista europeo del año 1975.

Empero, en esta ocasión la Unión Soviética presentará un elenco totalmente remozado, con jugadores más jóvenes que le dan al equipo un promedio menor a los 24 años. La dirección técnica está a cargo de la dupla compuesta por Alexander Valentín Nikolaev y Nikita Simonian, quienes también son los nuevos responsables del conjunto.

"Sabemos que en la Argentina hay buenos jugadores. También estamos enterados de que muchos emigran, de mucha calidad, aspecto en el que debo reconocer son superiores a nosotros", declaró Simonian a la prensa local.

"Sin embargo -acotó- estimo que el match de mañana puede resultar atrayente ya que nosotros opondremos un buen estado físico que nos permitirá practicar un juego veloz".

Tanto Simonian como Nikolaev rehusaron anticipar la formación del seleccionado soviético. Argumentaron que todos los hombres están en perfecto estado y ansiosos por jugar. "Además es un equipo formado recientemente y como tal se halla en un período de experimentación. Esa es la razón fundamental por la cual no tenemos definido, concretamente, quienes son los once más aptos para salir mañana al campo", explicó Simonian.

Al margen del aspecto estrictamente futbolístico, las autoridades del fútbol local rendirán mañana un examen respecto a las condiciones de organización del mundial. Se ha montado un cuidadoso operativo para acceso, permanencia y evacuación del público en el estadio de River, sede central de los cotejos de la Copa de 1978.

También fue prevista una serie de medidas relacionadas con las comodidades para el periodismo. Por otra parte, las fuerzas de seguridad procederán a un amplio dispositivo tendiente a evitar eventuales desmanes o desórdenes en las tribunas y en las adyacencias del estadio.

La cancha de River, tras el encuentro de mañana, será clausurada hasta principios de 1978 para dar paso a las obras de remodelación con miras al mundial. Se construirá una nueva tribuna en la cabecera que da al Río de La Plata, que aumentará su capacidad de 60.000 a 80.000 espectadores.

Menotti dio a conocer hoy la formación del seleccionado argentino, luego de confirmarse que el mediocampista Osvaldo Ardiles se recuperó de una lesión en un pie y estará en condiciones de jugar.

El equipo se alistará así:

Gatti; Tarantini, Olguin, Killer y Carrascosa (capitán), Ardiles, Gallego, y Valencia, Houseman, Saldaño y Bertoni.

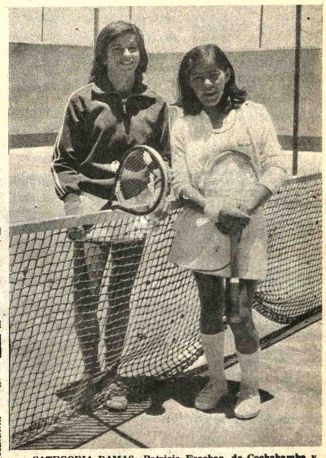

- CATEGORIA DAMAS: Patricia Escobar, de Cochabamba y Bertha Aragón, de Oruro, que tomaron parte en el Torneo Nacional de Tenis que se cumplió en Potosí. (FOTO PRESENCIA POTOSI).

Nutrinal
ALIMENTOS BALANCEADOS
SIEMPRE PUNTERO
en calidad y garantía

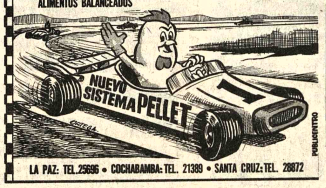

LA PAZ: TEL.25695 • COCHABAMBA: TEL. 21389 • SANTA CRUZ: TEL. 28672

Acabamos de Recibir
Especialmente
para ellos

"EL LOUVRE"
(LA CASA DE LA ECONOMIA)
POTOSI 1008

TRACTORES
DE LA NUEVA
LINEA

POTENCIA Y RENDIMIENTO. UNA LINEA COMPLETA PARA LA AGRICULTURA. LOS PRIMEROS CON TRANSMISION SINCRONIZADA.
ASISTENCIA TECNICA
CREDITOS

FANATRAM
bajo licencia de FIAT CONCORD

VOX 75

PRESENCIA Deportes

La Paz, Bolivia, domingo 28 de noviembre de 1976

Strongest enfrenta hoy a U. de Potosí

Blooming en busca de clasificar

The Strongest, clasificado ya para la rueda final del nacional de fútbol, ávido de rehabilitación y con afán de seguir sumando puntos en su actual campaña, enfrentará esta tarde en el estadio "Luis Lastra", al representativo de Universitario de Potosí.

Por su parte el campeón local, Bolívar, se encuentra ya en la ciudad de Santa Cruz, donde esta tarde en el estadio "William Bendeck" enfrentará al representativo de Blooming, equipo éste último que, con sólo empatar habrá clasificado.

En lo que toca al partido a jugarse en La Paz el plantel "atigrado" se erige como el favorito teniendo en cuenta las pocas posibilidades y pretensiones del rival que, sin duda, puede constituirse en serio escollo para el equipo que dirige Wilfredo Camacho.

En Strongest se anuncia la reaparición de Mezza en la línea de ataque y de Iriondo, en la extrema defensa. No se asegura la actuación de Cañiellas, quién se encuentra lesionado, motivo éste que determinaría la reincorporación de Natalio Flores.

BOLIVAR-BLOOMING

Blooming, jugando como local tiene esta tarde, en Santa Cruz, ocasión de lograr la clasificación para la siguiente rueda del nacional de fútbol. El sub campeón cruceño, con tan sólo empatar habrá logrado su propósito. De ganar Bolívar, el panorama para determinar al tercer clasificado de la serie se complicaría ya que Stormers, Independiente Unificada y 20 de Agosto, se aferran a una posible eventualidad de poder clasificar en caso de registrarse resultados insospechados en la jornada de hoy.

OTROS PARTIDOS.

La sexta fecha de la segunda rueda del nacional de fútbol a disputarse hoy se completará con los siguientes partidos: En Sucre, Stormers recibirá a Aurora de Cochabamba, ya clasificado en su serie.

En Potosí, Independiente Unificada enfrentará al alicaído Miner's Japo de la ciudad de Oruro. Los puntos en disputa son de vital importancia para posibles futuras pretensiones para el elenco potosino.

En Cochabamba se disputará, quizá, uno de los partidos más esperados de este certamen nacional. Wilsterman recibirá en el estadio "Félix Capriles" nada menos que al único invicto del nacional: Oriente Petrolero, equipo éste que espera conservar su invicto y si es posible lograr los puntos en disputa.

Finalmente en Trinidad, el local Universitario alternará con Independiente Petrolero de la ciudad de Sucre. Los chuquisaqueños depararon muchas sorpresas en el certámen y ansían dejar bien sentado su prestigio en la capital trinitaria.

San José y 20 de Agosto tendrán hoy fecha de descanso.

- FRENTE A BLOOMING: Elenco de Bolívar que se medirá esta tarde en Santa Cruz con Blooming. El plantel cruceño necesita un triunfo para su clasificación.

Tenistas bolivianos en certamen peruano

- LIMA, 27 (LATIN).- Lima y Arequipa serán sedes para el Torneo Internacional de Tenis que se desarrollará del 10 al 15 de diciembre, y en el que intervendrán jugadores de BOLIVIA, Brasil, Colombia, Chile y Perú, se confirmó hoy aquí.
El torneo ha despertado gran expectativa y dará oportunidad de comprobar si las promesas locales están en nivel competitivo con afianzadas figuras latinoamericanas.

Según el calendario dado a conocer por la Federación de Tenis del Perú, entre el 10 y 12 de diciembre, el certamen se realizará en el Departamento sureño de Arequipa, en el Club "Internacional", a 1.100 kilómetros de aquí.

La final del torneo se jugará en esta capital del 13 al 15, en el Club Terrazas Miraflores, frente a la costa peruana.

Se dijo que entre los participantes extranjeros se han inscrito hasta el momento Carlos Kirmai (Brasil), Jaime Pinto (Chile), Ramiro Benevides (BOLIVIA) y Alvaro Betancourt (Colombia).
No se ha dado a conocer aún la representación peruana, cuyos candidatos están en pleno torneo selectivo.

Hoy arriban tenistas chilenos para torneo

Cerca al medio día de hoy arribará a esta capital el equipo chileno de tenis -damas y varones- que competirá en el torneo sudamericano a jugarse en esta ciudad del 4 al 10 del próximo mes.
Como se anunció oportunamente, el torneo sudcontinental está destinado a jugadores mayores para la disputa de las copas "Mitre" y 'Osorio", respectivamente.

El equipo masculino de Chile, estará integrado por las siguientes personas: Hans y Heinz Guildemeister, Antonio Hartman y Roberto Ossandon.
En damas, Chile jugará con: Silvana Urroz, Maricarmen Fernández y Shirley Echaiz.
La copa "Mitre" está destinada a varones y la "Osorio" a damas. Como torneo abiertos -optativos- también a nivel sudamericano se jugarán las copas "Ecuador" y Artigas" entre los tenistas que asistan al sudamericano. que se avecina.
La comisión especialmente conformada para el efecto, recibirá hoy a los chilenos quienes de inmediato se trasladarán al hotel "Sucre" Los visitantes iniciarán sus entrenamientos. mañana, en canchas de La Florida.

Vilas jugará por Argentina contra Brasil por Davis

BUENOS AIRES, 27 (LATIN).- El tenista argentino Guillermo Vilas confirmó hoy aquí que integrará el equipo de su país que dentro de 20 días jugará en San Pablo contra el brasileño, una de las semifinales de la zona sudamericana de la Copa Davis de Tenis.
Vilas, que no integró la formación local que recientemente derrotó a Ecuador aquí, clasificándose para las semifinales, despejó toda duda al afirmar que postergará un viaje a Australia, donde debe cumplir con compromisos tenísticos, para quedar integrado al equipo argentino.

Carlos Monzón hará exhibición hoy en Uruguay

MONTEVIDEO, 27 (LATIN).- El campeón mundial de peso mediano, Carlos Monzón se presentará hoy en esta capital, durante una velada de beneficencia programada por el propio boxeador argentino.
Monzón, que fue respaldado por las autoridades deportivas uruguayas en la emergencia, destinará el total de la recaudación y la remodelación de la escuela "República Oriental del Uruguay", ubicada en su Santa Fe, donde el ahora afamado campeón cursó estudios primarios.

- JUGARIA: Ovidio Mezza, delantero de The Strongest, que esta tarde sería de la partida frente a Universitario de Potosí. Los "atigrados" ya están clasificados para la segunda fase.

U. Católica nuevo campeón de volibo[l]

Ayer derrotó a Boquerón dos-un[o]

El equipo femenino de la Universidad Católica consiguió ayer el título de Segunda de Ascenso, tras derrotar a Boquerón por dos canchas contra uno. Los parciales fueron 15-8; 15-17 y 15-6
El próximo año éste equipo deberá actuar en Primera de Ascenso del torneo que organiza la Asociación paceña de volibol.
La campaña realizada por las chicas de la Universidad Católica es digna de tenerse en cuenta. Recién este año tomaron parte en un torneo oficial y consiguieron coronarse como campeonas. En las últimas fechas repuntó considerablemente hasta ubicarse en el primer lugar.
En el desarrollo del torneo, Universidad Católica empleó a las siguientes jugadoras: Rosario Vargas (Psicología), Sandra Aliaga (Periodismo), Miriam Alvarado (Economía), Beatriz Jordán (Psicología), Cecilia Moscoso (Periodismo) Ruth Castillo (Psicología), Amparo Aliaga, Carmiña Foronda y Sarah Núñez de Prado, todas ellas estudiantes de la carrera de Psicología.
En el partido jugado ayer en la cancha dos del Coliseo Cerrado, destacaron Rosario Vargas por ser buena picadora y Sandra Aliaga, excelente armadora.
Una vez concluido el cotejo, los seguidores de la U. Católica invadieron el campo de juego para celebrar la obtención del título. Entre los simpatizantes del flamante campeón de Segunda de Ascenso estaba el Rector de la Universidad Católica, Monseñor Genaro Prata y el encargado de la carrera de Periodismo, José Arione quienes compartieron la alegría de la obtención del título.

OTROS RESULTADOS

En categoría juveniles, damas, se jugaron tres encuentros en la cancha dos del Colegio Don Bosco. En el partido principal, Chaco Petrolero logró derrotar a Inglés Cató[lico por] dos canchas contra u[no con par]ciales de 4-15; 15-9 y 17[...]
María Auxiliadora [...] Gran Poder por dos a c[ero con] anotaciones de 15-11, 12-1[...] En otro partido. Lealtad [...] Insgeomil por dos c[anchas] contra cero con parciale[s de ...] 15-12.

Guabirá juega hoy contra Portuguesa

- Guabirá debutará hoy en la Copa Simón Bolívar enfrenta[ndo al] equipo venezolano de Portuguesa. El partido se juga[rá en] Acarigua, Venezuela.
El campeón nacional utilizando una aeronave del LAB se tra[sladó] a Lima. En la capital peruana tomó los servicios de AVIA[NCA] hasta Bogotá de donde hoy salió a Acarigua en un avión de L[íneas] Aéreas Venezolanas.

DELEGACION

La delegación fue presidida por Wálter Suárez. Delegado [...] Landívar. Director Técnico René Quitral. Kinesiólogo Gi[...] Cabrera. Periodista Edgar Durán enviado del Círculo de [Perio]distas Deportivos de Bolivia, Filial Santa Cruz.
JUGADORES, Carlos Letra (Manga), Félix Escóbar, [...] Pizarro, Francisco Riveros, Aníbal Pedrozo, Freddy Justi[niano,] Félix Chávez, Francisco Franco, Cándido Orihuela, Le[...] Monges, Germán Parada, Porfirio Jiménez, Guillermo Jimé[nez,] Santiago García.

INFORMACION CABLEGRAFICA

- ACARIGUA, VENEZUELA, 27 (LATIN).- Los equipos [de Por]tuguesa, de Venezuela y Guabirá de Bolivia, iniciarán maña[na por la] noche la disputa de la séptima edición de la Copa de fútbol S[imón] Bolívar.
El torneo se realizará en esta ciudad, distante 350 kilómetr[os de] Caracas.
Los otros equipos que participan en este torneo son Alian[za] Lima, de Perú y el colombiano América.
Según la prensa venezolana, el equipo peruano es el favorito [para] imponerse en la Copa Simón Bolívar.

El próximo adversario de Alí es Duane Bobick

NUEVA YORK, 27 (AFP)- El boxeador norteamericano Duane Bobick, "la gran esperanza blanca" que permanece invicto después de haber librado 38 combates profesionales, será el próximo adversario de Mohamed Alí, anunció hoy el New York Times.
El campeón del mundo de los pesados se enfrentará a Bobick el 28 de febrero de 1977 en el Madison Square Garden de Nueva York.

Ken Norton, el último adversario de Alí, boxeará el mismo día en Las Vegas con Ron Lyle, en un combate pactado a doce asaltos.

Estas dos peleas, que serán anunciadas oficialmente la semana próxima en Nueva York, figurarán en el programa de una emisión difundida por televisión en circuito cerrado a varias ciudades de Estados Unidos.

Bobick, que recientemente venció antes del límite a Ron Lyle, figura en el cuarto lugar de la clasificación mundial de los pesados, detrás de George Foreman, Ken Norton y Ji[mmy] Young.
Bobick venció cuand[o] aficionado al cubano Teófil[o Ste]venson en Cali, Colombi[a en] 1971. Posteriormente Stev[enson] ganó dos medallas de [oro] olímpicas, en Munich [y] Montreal.
Mohamed Alí nunc[a se] enfrentó a Duane Bobick, [que] constituye uno de los princ[ipales] atractivos de la proye[ctada] pelea.
El campeón del mund[o] cambió de opinión y no p[...] decidido a abandonar el b[oxeo] cobrará dos millones y me[dio de] dólares, según el Tim[es y] Bobick 400.000.

Continuará hoy el decatlón en Irpavi

Roberto Prado está cerca de batir el récord nacional en la especialidad de decatlón que comprende diez pruebas del deporte base. Ayer se cumplió la primera parte y hoy en horas de la mañana en la pista de Irpavi se realizarán las cinco restantes pruebas.

RESULTADOS

En las cinco primeras pruebas que se realizaron ayer en Irpavi, se obtuvieron los siguientes resultados: 100 METROS PLANOS, Roberto Prado, 10"5/10. Tiene a su favor 932 puntos. Edwin Becker, 11" 6/10. 665 puntos. José Arriaga, 11"3/10. 733 puntos.

SALTO LARGO. Roberto Prado, 6m 68cm. 753 puntos. Edwin Becker, 5m.55cm. 503 puntos. José Arriaga, 5m 37 cm. 460 puntos.

LANZAMIENTO DE LA BALA. Roberto Prado, 10 m. 83cm. 520 puntos. Edwin Becker. 9m.51 cm. 423 puntos. José Arriaga, 9m. 46cm. 420 puntos.

SALTO ALTO. Roberto Prado, 1m. 80cm. 680 puntos. Edwin Becker, 1m 65 cm. 540 puntos. José Arriaga, 1m. 45 cm. 344 puntos.

400 METROS PLANOS. Roberto Prado 49"8/10. 814 puntos. Edwin Becker, 55 segundos 603 puntos. José Arriaga un minuto y 433 puntos.

El puntaje partical favorece al atleta Roberto Prado que en las cinco pruebas totalizó 3.699 puntos seguido por Edwin Becker, con 2.734 puntos. En juveniles, José Arriaga tiene 2.390 puntos.

Este es rol de pruebas que se realizará hoy en Irpavi: 110 metros con vallas. Lanzamiento del disco. Salto con garrocha, lanzamiento de la jabalina y 1.500 metros planos.

OTRAS PRUEBAS

Con la organización de la Asociación atlética, se realizaron otras pruebas que dieron los siguientes resultados:

5000 METROS PLANOS. Lucio Guachalla 16' 52"8/10. 200 METROS PLANOS, CATEGORIA MENORES. Julieta Goyochea, 27"9/10. SALTO ALTO. Alejandro Mac Lean, 1m. 60 cm.

Hoy también se realizarán las pruebas de pentatlón donde tomarán parte Rodolfo Hurtado y Alejandro Mac Lean. Ambos intentarán homologar un nuevo récord nacional en la categoría juveniles.

Denny López designado como boxeador del mes

MEXICO, DF, 27 (LATIN).- El Consejo Mundial de Boxeo (CMB) dio a conocer hoy aquí su lista de clasificaciones de noviembre y boxeador del mes al estadounidense Denny López por haber arrebatado el título mundial de los plumas a David Kotey, de Ghana, el seis del actual.

Al mismo tiempo otorgó una mención honorífica al coreano Dong Kyun Yum por haberse coronado campeón mundial de los supergallos el miércoles en Seúl frente al japonés Royal Kobaysashi.
El CMB clasificó a 63 latinoamericanos dentro de los 10 mejores peladores de las 13 divisiones que controla, incluyendo siete campeones mundiales.
Los países que clasificaron fueron México con 19, Colombia (7), Puerto Rico (7), Dominicana (6), Panamá (5), Venezuela (5), Argentina (5), Nicaragua (3), Brasil (2) y Perú, Ecuador y Chile con un solo peleador cada uno.

LANIFICIO BOLIVIANO DOMINGO SOLIGNO S.A.

LO MEJOR PARA EL MEJOR!

INDUSTRIA BOLIVIANA

La Orilla de su Casimir debe decir SUPERTEX 70

100% LANA VIRGEN

Exposición y Ventas:
Adolfo Vásquez
(Agencia Soligno Nº. 5)
Comercio Nº. 867
La Paz

COPIPLANOS

La única y mejor máquina copiadora de planos.

Ancho hasta 1.20 mts. largo cualquier tamaño.

También tenemos a disposición del público máquina Fotocopiadora con una nitidez absoluta.

Compruebe y se convencerá.

PRECIOS SIN COMPETENCIA.

Yanacocha 319 frente Min. Trabajo

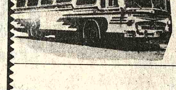

Espectacular..! "AMERICA LATINA" POR CARRETERA Diez Países

Bolivia-Perú-Ecuador-Colombia-Panamá-Costa Rica-Nicaragua-San Salvador-Guatemala-MEXICO..!

CIUDAD POR CIUDAD EN MODERNAS UNIDADES PULLMAN (SIN CAMBIO DE FLOTA)

Partida desde Tarija-Potosí 2 de Enero 1977 - Oruro -La Paz 4 de Enero 1977 IBT 100-3-76

2 TARIJA partida destino POTOSI, ORURO, LA PAZ.
3 LA PAZ llegada y traslado Hotel Copacabana. Día destino a preparativos de nuestra partida, destino final MEXICO.
4 LA PAZ—AREQUIPA (Perú). Llegada y acomodación Hotel.
5 AREQUIPA—LIMA (Perú).
6 LIMA llegada y traslado Hotel Alcázar. Día libre.
7 LIMA Mañana libre. Tarde: paseo ciudad y alrededores. Visitando sus Monumentos, Palacio de la Inquisición, Palacio de la Torre Tagle, Plaza de Toros, Olivares de San Isidro.
8 LIMA—PIURA (Perú). Traslado Hotel.
9 PIURA Paseo ciudad y luego continuación viaje.
10 PIURA—QUITO (Ecuador).
11 QUITO llegada y traslado Hotel Humboldt. Día libre.
12 QUITO paseo ciudad visitando: Colina "DEL PANECILLO" para admirar ciudad. Parque Alameda, Palacio Legislativo, Av. 12 de Octubre, Universidad, Iglesia de La Compañía.
13 QUITO—CALI (Colombia). Alojamiento Hotel Bacatá.
14 CALI Visita ciudad y luego tarde de Playa.
15 CALI—PUERTO BUENAVENTURA partida para embarcar en "Ferry" destino PANAMA.
16 PANAMA llegada y traslado Hotel Caribe. Día libre.
17 PANAMA visita ciudad y zona Canal.
18 PANAMA—SAN JOSE (Costa Rica) llegada y traslado Hotel Balmoral. Día Libre.
19 SAN JOSE Un "bello" paseo por esta particular ciudad.
20 SAN JOSE—MANAGUA (Nicaragua). Alojamiento Hotel Internacional.
21 MANAGUA Paseo ciudad y alrededores.
22 MANAGUA—SAN SALVADOR Llegada y traslado Hotel Ritz C. Día libre.
23 SAN SALVADOR paseo y playas.
24 SAN SALVADOR—OAXACA (México). Pisamos tierra "MEJICANA". Alojamiento y descanso.
25 MEXICO Partida desde OAXACA destino a la "Tercera capital de América".
26 MEXICO llegada y traslado Hotel Versalles.
27 MEXICO Día libre para admirar el comercio y centro urbano.
28 MEXICO Paseo visitando Palacio Nacional, Parque Chapultepec, La Reforma, Alameda, Catedral, Avenida Juárez.
29 MEXICO una hermosa excursión para visitar: Las Pirámides del Sol y la Luna, Santuario de Guadalupe, Jardines Flotantes de Xochimilco. Además visita al Palacio de Bellas Artes -admirar el mundialmente Ballet Folklórico.

30 MEXICO—TAXCO—CUERNAVACA—ACAPULCO
31 Dos días para admirar y disfrutar de estas "bellas capitales" y las "famosas playas de Acapulco".
Feb. 1ro. MEXICO Retorno a la capital "mejicana" y día libre para ultimar partida. Un hermoso paseo en lancha y fiesta despedida.

2 MEXICO—TAPACHULA partida destino frontera Guatemala.
3 GUATEMALA llegada y traslado Hotel Pan American.
4 GUATEMALA paseo ciudad y alrededores.
5 GUATEMALA—SAN JOSE
6 SAN JOSE alojamiento. Día libre.
7 SAN JOSE—PANAMA
8 PANAMA Alojamiento . Día libre para compras.
9 PANAMA—QUITO
10 QUITO llegada y traslado Hotel. Día libre.
11 QUITO día libre.
12 QUITO—PIURA.
13 PIURA—LIMA.
14 LIMA Llegada y traslado Hotel. Día libre.
15 LIMA—AREQUIPA.
16 AREQUIPA—LA PAZ. Fin de nuestros servicios.

COSTO TOTAL $b. 14.500 (CONTADO)

Servicios incluidos:

Transporte TARIJA—MEXICO—TARIJA.

Hoteles B/privado -según folleto o similar -. Desayuno y almuerzo todo Tour.

RESERVAS:
Organización "Pulido" Bolívar 871 Teléf. 2938 Tarija

LA PAZ: "EVO Ltda. "Edificio "Castilla", Loayza 250 Of. 104, Telf. 25994.
SANTA CRUZ: Turismo "Balas", Bolívar 16, Telf. 22610.- COCHABAMBA: "Viajes Tejada", Plaza 14 de Septiembre 6918. Telf. 2-2326- ORURO: "Inti Tours Ltda. 6 de Octubre 1046.- POTOSI: "Inti Tours" Ltda. Quijarro 34.
Dos maravillosos Tour Sudamérica: Salida 1º Diciembre - Argentina-Brasil-Paraguay-20 días $b. 6.500.
Salida: 4 Enero -Argentina, Brasil, Paraguay, Uruguay-Total 26 días. $b. 7.800. Incluido: Transporte-sin cambio de unidad.- Hoteles B/privado. 1/2 pensión, paseos diarios.

recorte este cupón y envíelo hoy mismo
HEMPHILL SCHOOLS
BOQUERON DEFENSORES DE ALIGUATA
PASAJE No. 44 CASILLA No. 6108 LA PAZ, BOLIVIA
cupón
Sírvase enviarme GRATIS su Folleto que explica cómo asegurar mi porvenir, aprendiendo en mi casa: Electrónica. Radio. Televisión.
Nombre ________ Edad ____
Dirección ________
Ciudad ________ Prov. o Edo. ____
2B-RC11

HEMPHILL SCHOOLS
OFRECE AHORA SU NOVISIMO CURSO CON EL CUAL UD. APRENDERA LA
electrónica radio T.V.

ESTUDIANDO ESTA CARRERA DE ACTUAL[IDAD] Y GRAN PORVENIR, BAJO EL SISTEMA VISUAL [POR] CORRESPONDENCIA QUE LAS ESCUELAS HEMPHILL PO[NEN] A SU DISPOSICION
- NO REQUIERE CONOCIMIENTOS PREVIOS
- SIN ASISTIR A CLASES
- SIN ALTERAR SUS ACTIVIDADES DIARIAS
- COLEGIATURAS A SU ALCANCE.

USTED RECIBE CON SU CURSO UN FANTASTICO EQUIPO PROFESIONAL

CATALOGO INFORMATIVO GRATIS

HEMPHILL SCHOOLS
BOQUERON DEFENSORES DE ALIGUATA
PASAJE No. 44 CASILLA No. 6108 LA PAZ, BOLIVIA

Si usted desea información telefónica para mayor rapidez, llámenos al tel. 41319